3226218468 - WWW.SENOTA.COM.CO

¡Se nota!®

INFORME ESPECIAL - NOVIEMBRE 24/ 2026 - EDICIÓN 184 - RODRIGO VICTORIA BOTERO - ISSN - 2462-9723

10 Años | Desde 2015

LUCES NAVIDEÑAS

¿EN VÍSPERAS DE APAGÓN?







FOTOS:ALCALDÍAS DE CALI, ENVIGADO Y BOGOTÁ

Menos horas y más LED.

Con los embalses en el 77,14% — por debajo del umbral preventivo del 80 %— y aportes de lluvias con apenas el 49,5 % de su promedio histórico, Colombia entra a diciembre bajo la amenaza de un episodio intenso del fenómeno de El Niño. Entre tanto, las principales ciudades y muchos municipios se alistan para encender el alumbrado navideño que, además de millonario, coincide con las horas pico sin sol que van a exigir respaldo térmico, bajo la directriz nacional de un ahorro urgente en los hogares.

Aunque ciudades como Medellín propone un consumo controlado a través de luces LED y horarios acotados, los 136.017 kilovatios-hora, en 48 noches, equivalen a 14 minutos de consumo en hora pico de la ciudad.

En Cali, con $27 mil millones de presupuesto se instalarán 22 pesebres de tres metros, se iluminarán los 15 corregimientos y se anuncian 26.000 pantallas LED, 3.608 figuras y más de 30.000 instalaciones de luces LED, cuyo consumo no se ha calculado.

¿Se prende la polémica?

La solicitud a empresas y hogares de procurar no encender sus luces navideñas entre las 6:00 de la tarde y las 9:00 de la noche, cambiar las viejas instalaciones por luces de tecnología LED y seguir con el compromiso de ahorrar agua y energía que hiciera el senador antioqueño del Centro Democrático, Juan Fernando Espinal Ramírez, cobra vigencia al entrar el rigor pronosticado del fenómeno de El Niño.

Y es que la advertencia surte efecto en la conciencia ciudadana y más en la responsabilidad de los gobernantes a quienes desde el gobierno Nacional se les exige austeridad en el gasto y, sobretodo, en el derroche de energía y agua.

El 20 de noviembre Envigado encendió sus luces que van hasta el 17 de enero con 7.000 figuras navideñas, elaboradas con 19 toneladas de material metálico, 110.000 metros lineales de manguera luminosa y 7.000 metros lineales de tela decorativa.

Medellín lo hará del 27 de noviembre al 14 de enero y Cali y Bogotá, del 7 de diciembre al 11 de enero.

El reto es llegar a mayo con la ‘batería llena’

Llegar a mayo de 2027 con la “batería completa” para que los colombianos no tengamos que sacrificar más exige mirar más allá del termómetro y la lluvia.

Ante el Centro Regional de Estudios de Energía (CREE), el exministro de Minas y Energía, Tomás González Estrada, advirtió que el país enfrenta un desajuste estructural que va más allá de El Niño y que obliga a revisar decisiones de fondo.

En el sistema eléctrico colombiano, ninguna fuente trabaja sola: la generación hidráulica depende del ciclo hidrológico y de la capacidad de regulación de los embalses; la térmica —a gas, carbón o líquidos— cumple el respaldo cuando baja el agua o cae el aporte solar nocturno; las fuentes renovables no convencionales (solar y eólica) aportan energía limpia y costos decrecientes en su tecnología, pero enfrentan retos de intermitencia, permisos y redes; y el gas natural, la biomasa, la cogeneración y los combustibles líquidos sostienen tanto la generación como la industria y el transporte.

¿Qué se dejó de hacer?

González Estrada: “tras el cambio estructural de los noventa —impulsado por el racionamiento de 1991–1992, que costó entre 2% y 3% del PIB (unos $40 a $60 billones actuales) y golpeó empleo y pobreza—, desde 2022 se produjo una ruptura con política energética subordinada al cambio climático, desconfianza hacia el sector privado y ejecución débil.

“Ese rezago se refleja en el ingreso lento de nueva generación (apenas 10% de la esperada en 2025 y 20% con corte al 16 de octubre de 2026), en la brecha entre la demanda proyectada y la Energía Firme (ENFICC) y en los retrasos de transmisión para proyectos previstos en 2025–2026: ***5,5 años en promedio en el Suroccidente (2 proyectos)***, frente a 2,75 años en el Caribe (8 proyectos) y 6,4 años en la región Oriental (6 proyectos).

“En gas natural, las reservas probadas cayeron a 1.717 GPC y la relación reservas/producción bajó a 5,9 años (-57 % frente a 2010 y -39 % frente a 2022), elevando la dependencia de gas importado para equilibrar el balance”.

Lo que se espera no pase

Lo que el sistema y el país no pueden permitirse es repetir el golpe económico y social del racionamiento de 1991–1992, ni llegar a un déficit de energía firme o de gas que asfixie a los hogares o frene la actividad productiva durante el pico seco de diciembre de 2026 a mayo de 2027.

Tampoco conviene profundizar la brecha de caja del MEM ($4,29 billones), dejar desatendidas las brechas de acceso y pobreza energética en regiones como el Pacífico y el suroccidente, ni perder el rumbo fiscal de largo plazo que el CREE advierte al comparar escenarios de hidrocarburos (una diferencia potencial de $20 billones anuales durante 25 años) frente a urgencias de salud, seguridad, empleo y ajuste fiscal.

La situación actual

Al 22 de noviembre de 2026, las reservas hídricas del Sistema Interconectado Nacional (SIN) se ubican en 76,53%, por debajo de la mediana histórica y lejos del umbral preventivo del 80%, mientras los aportes hídricos han corrido por debajo de la media histórica (60,46% al 15 de octubre de 2026 según el reporte citado por el CREE).

Las proyecciones climáticas (NOAA e IDEAM) apuntan a un episodio fuerte de El Niño con meses críticos entre diciembre de 2026 y enero de 2027 y posible retorno de lluvias hacia mayo de 2027.

En paralelo, el Mercado de Energía Mayorista (MEM) arrastra una cartera de $4,29 billones (59,93 % en generadores y 25,22 % en transportadores), con presión de caja cuando sube el precio de bolsa o se exige mayor respaldo térmico.

Encender diciembre con austeridad y tecnología LED se vale, pero gobernantes y empresas del sector no se miden en metros de alumbrado sino en confiabilidad del servicio. Mientras no se destraben las redes, no se asegure el respaldo térmico y gasífero y no se cierren las brechas del Pacífico, cualquier espectáculo luminoso será apenas un paño tibio frente a lo que de verdad **SE NOTA:** la falta de ejecución.



1.038,85 MW reportados por XM con corte al 30 de septiembre de 2026 ingresaron en operación, entre nuevas plantas y refuerzos de transmisión, mientras un grupo importante de proyectos solares y renovables en construcción o cierre de trámites apunta a entrar en operación escalonada entre 2027 y 2028.



Gobierno prende alarmas por menor nivel de embalses ad portas de mayor golpe del fenómeno de El Niño. La batería marcó 77,14%, es decir, bajó 1,93 puntos en una semana, al 19 de noviembre. La ministra María Nohemí Arboleda, finalmente aceptó: “La navidad no se apaga, se enciende con inteligencia”

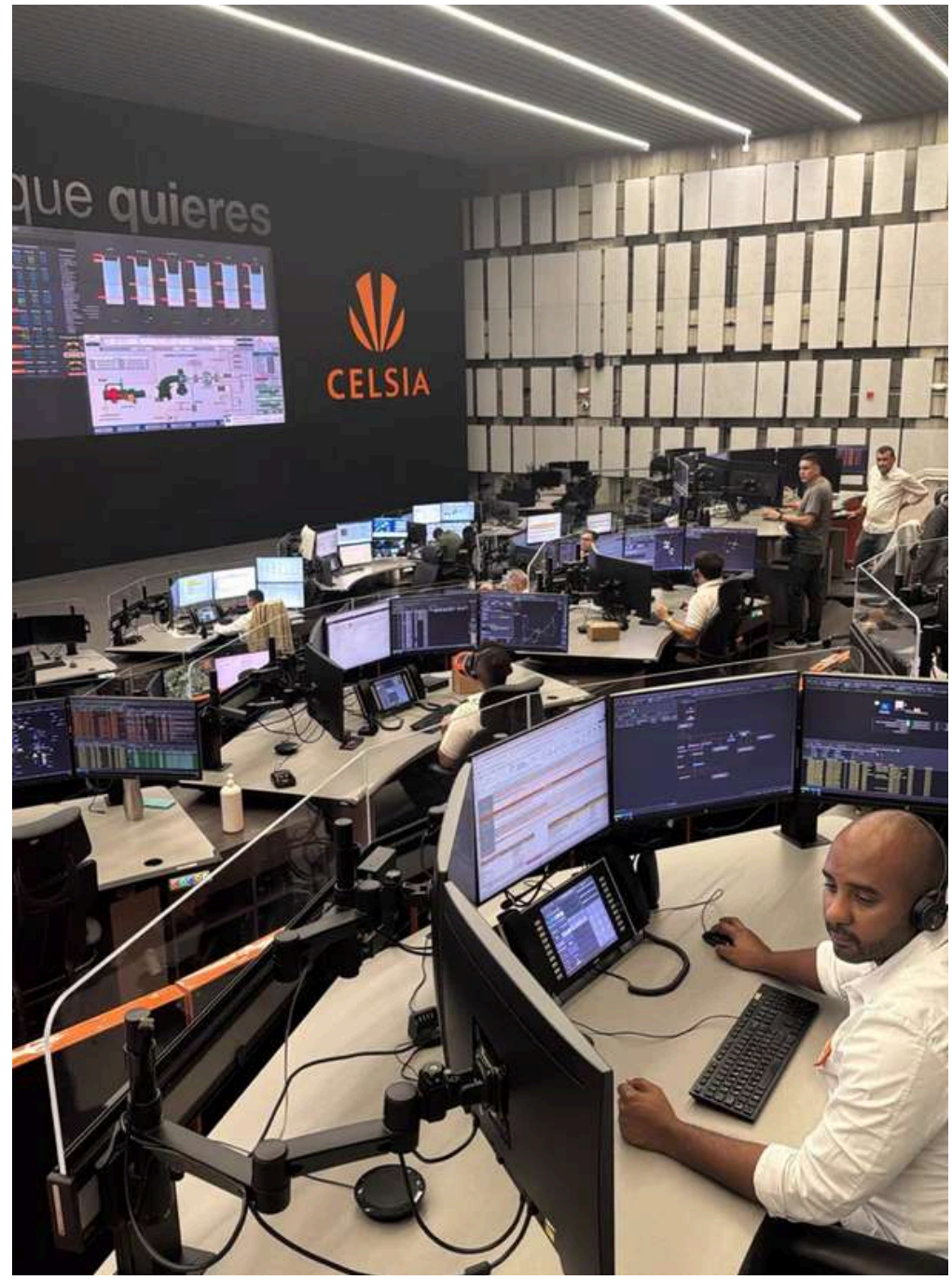

Regulación de la CREG motiva ‘guardar agua’ y baja el precio de energía en bolsa

Para cuidar el agua de los embalses durante El Niño, existe un mecanismo regulatorio denominado el Estatuto de Desabastecimiento, el cual fue modificado este año de manera transitoria por la CREG con la Resolución 101 127 de 2026, que rige desde el 6 de septiembre y estará vigente como máximo hasta el 31 de mayo de 2027.

La medida fija una cantidad de energía que deben producir las plantas térmicas (para que los embalses guarden agua) y pone un límite de referencia a los precios de oferta de las hidroeléctricas con embalse para disminuir el precio de bolsa.

Esta meta es una exigencia nueva y adicional a las obligaciones de energía firme del cargo por confiabilidad, que se activan cuando el precio de bolsa supera el precio de escasez, umbral que no se ha alcanzado porque la medida mantiene el precio de bolsa por debajo de ese nivel. Con este mecanismo, el precio de bolsa se ha mantenido en niveles moderados, pero el costo de la generación térmica de seguridad se traslada a los clientes a través del componente de restricciones de la tarifa.

La generación térmica que se necesita para alcanzar la meta fijada por la CREG se despacha como generación de seguridad (mecanismo creado para resolver restricciones específicas en un corto periodo de tiempo) y se paga solo una parte de sus costos, sin margen de utilidad. Así, las plantas deben producir más, conseguir más combustible y financiar su operación continua sin una remuneración que cubra los costos y riesgos que eso implica.

La CREG reconoció esta situación y publicó un proyecto de modificación que incorpora un margen para las plantas térmicas. Celsia participó en la consulta pública con una propuesta técnica para que ese margen refleje los costos reales de operar de forma continua. Sobre esto todavía no hay una decisión definitiva.

En el caso de Celsia, las plantas térmicas El Tesorito y Meriléctrica cuentan con contratos de gas con diferentes proveedores, y la compañía gestiona volúmenes adicionales para respaldar su operación.

“Nuestras plantas térmicas están operando para respaldar al país durante este Niño, y seguiremos asegurando el gas que necesitan. También seguiremos trabajando con la CREG y con el sector para que las reglas reconozcan los costos reales de quienes respaldan la confiabilidad del sistema. Colombia necesita reglas estables y señales de precio claras que atraigan las inversiones en nueva generación, para cerrar el déficit de energía firme y enfrentar con más tranquilidad los próximos periodos secos”, concluyó Ricardo Sierra, líder de Celsia.



FOTO:CELSIA / CENTRAL HIDROELÉCTRICA CALIMA

¿CÓMO ESTÁ LA SITUACIÓN EN LA REGIÓN PACÍFICA?

- **Embalses de la región Valle en alerta:** al 21 de noviembre de 2026, **Alto Anchicayá** registra 14,61 GWh de 36,51 GWh (~40,0 %), **Calima** 149,92 GWh de 233,29 GWh (~64,3 %) y **Salvajina** 303,36 GWh de 514,42 GWh (~59,0 %), todos por debajo del 76,53 % acumulado nacional del SIN.

- **La brecha del Pacífico:** en las mediciones referenciadas por el CREE, mientras la pobreza energética en el Valle del Cauca se ubica en 3,5 %, en Cauca escala al 23,0 % y en Nariño al 42,0 %, frente a un 15,0 % nacional.

- **Calidad bajo lupa:** aunque la pobreza energética nacional bajó al 13,1 % en 2025, la privación por calidad del servicio eléctrico subió al 19,9 % (10,6 millones de personas): para millones de hogares y pequeños negocios, el dilema no es si apagan las luces del árbol, sino que no se vaya la luz en plena jornada.

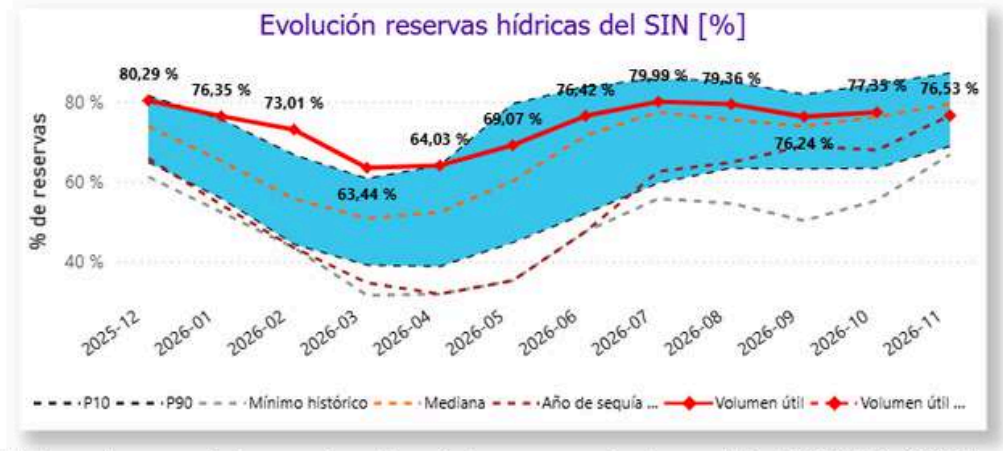

Las reservas hídricas y la capacidad útil en energía y porcentaje de los embalses del Sistema Interconectado Nacional (SIN), a noviembre 21: mientras la curva nacional muestra el vaivén del año —del 63,44 % en marzo al 79,99 % en julio y 76,53 % en noviembre, ya por debajo de la mediana—

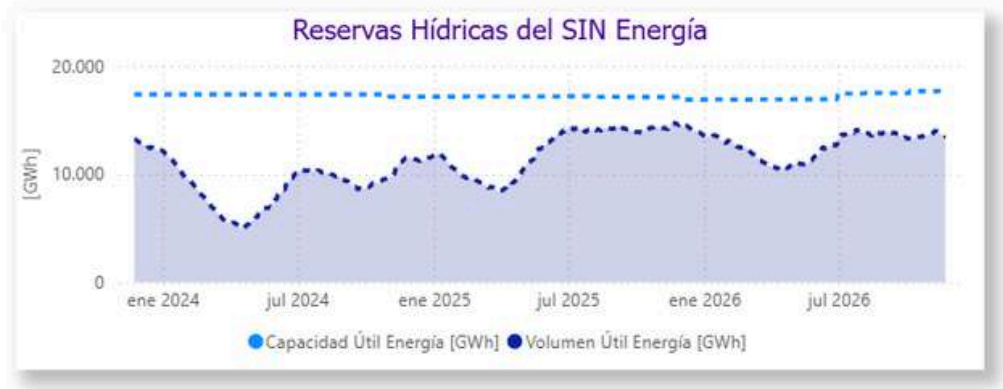

Nota: Los valores presentados para el mes de noviembre, corresponden al acumulado del SIN del día 2026-11-...

AHORA LOS CLIENTES DE CELSIA PUEDEN PAGAR CON BRE-B Y RECIBIR SU FACTURA POR WHATSAPP AL NÚMERO SEGURO: 313 842 7441

Celsia incorporó Bre-B como una nueva opción de pago en su página web, ampliando así el portafolio de canales digitales para que los clientes puedan pagar su factura de energía de manera rápida, segura y desde cualquier lugar.

Con esta, ya son cinco opciones de pago digital habilitadas en www.celsia.com: Bre-B, PSE, Nequi, Daviplata y Wompi, lo que les permite elegir la alternativa que mejor se adapte a las necesidades de sus clientes.



Valle avanza en la reconstrucción

Maestros, oficiales y ayudantes, el 'ejército de la esperanza' clave para la reconstrucción del Valle, así lo describió la gobernadora del Valle del Cauca, Dilian Francisca Toro Torres, al liderar una nueva jornada de acompañamiento en Buenaventura.

"No solamente estamos entregando materiales, aquí les estamos poniendo un ejército de maestros de obra, oficiales, ayudantes para poder lograr que realmente hagan casas seguras y también reconstruyan los sueños de estos hogares", dijo la mandataria.

Beneficiarios de los mejoramientos de vivienda recibieron materiales para avanzar en la recuperación de 900 hogares, favoreciendo a más de 1.900 personas. "Ya habíamos entregado materiales a 400 beneficiarios, ahora estamos entregándoles a otros 500 para sus mejoramientos de vivienda y presentando los maestros de obra que les ayudarán", indicó Toro Torres durante el encuentro en el patio 11 de la Zona Franca, donde funciona el Centro de Acopio de Materiales.

Juan Alberto Carabalí, oficial de construcción, agradeció por la confianza en sus conocimientos. "Soy egresado del SENA, tengo 15 años en la construcción y es bueno que le reconstruyamos a la gente las casas aquí en Buenaventura para que tengan un buen futuro. Uno ve las casas vecinas y necesitan de nosotros para levantarlas. La casa mía en el barrio Santa Fe que era de madera se cayó, está en el suelo. También soy afectado, pero me gustaría reconstruir las casas ajenas para así mismo construir la mía", contó.

La gobernadora precisó que en Buenaventura se construirán 143 viviendas, beneficiando a más de 300 personas. "Ya hicimos estudios de suelos. Vamos a empezar 43 viviendas nuevas en Zacarías, zona rural, y las otras 100 serán en zona urbana, para lo cual estamos en el proceso con la alcaldesa para hacer las demoliciones respectivas y de esa manera poder hacer las casas que se necesitan", dijo la mandataria, al concluir que "al Valle lo vamos a reconstruir juntos de una manera integral".









FOTOS: GOBERNACIÓN Y ALCALDÍA DE BUENAVENTURA

Emprendimiento y recuperación: la alcaldesa de Buenaventura acompañó la jornada donde también se entregaron los beneficios del programana Valle INN, espacio en el que se ratificó el compromiso de brindar nuevamente apoyo a los emprendedores que ya habían sido beneficiados y que perdieron sus unidades productivas a causa del terremoto del pasado 10 de agosto.



Arrugas en el Alma: crepúsculo o aurora.

Juan B. Díaz y la mirada aguda del reportero y la sensibilidad de la memoria.

Hay trayectorias que se forjan al ritmo vertiginoso de la noticia y otras que maduran en el silencio reflexivo de la literatura.

En la obra y la vida de Juan B. Díaz (Cali, Valle del Cauca), ambas dimensiones conviven en una simbiosis perfecta. Con una sólida carrera de casi tres décadas como reportero gráfico, documentalista y productor audiovisual, Juan B ha recorrido los rincones más complejos de la geografía colombiana —desde las coberturas del conflicto armado hasta la cotidianidad del suroccidente—, colaborando con medios de referencia global como Associated Press (AP) y Reuters, y dejando su im-pronta en redacciones como El País, Semana y El Tiempo Casa Editorial, donde su labor periodística fue reconocida con dos premios a la Excelencia Periodística y dos galardones ABA.

Sin embargo, la lente de su cámara nunca fue solo un instrumento de registro; fue, ante todo, una puerta de entrada a la condición humana. Esa vocación por indagar en las grietas del dolor, la resistencia y la esperanza encontró su cauce natural en la narrativa literaria.

Con Arrugas en el Alma: Crepúsculo o Aurora (presentada en la Feria Internacional del Libro de Cali), una novela profunda donde la madurez de su prosa diseca las cicatrices del alma humana con el pulso firme de quien ha visto de cerca la crudeza del mundo, pero mantiene intacta la fe en el amanecer. En su pluma, el Pacífico no es solo un escenario geográfico. Es un protagonista vivo de historias donde la tragedia y la redención se entrelazan. La historia nos sumerge en la selva del chocó, nos lleva entre los manglares del río Sanquianga, en los corredores de la invasión de Charco Azul en Cali, en los campamentos guerrilleros escondidos entre las montañas.

Una historia que nos muestra la violencia desde un lugar: el interior de quienes la padecen, la ejercen, la heredan o intentan detenerla. Porque la violencia germina en la injusticia, el abandono, el rechazo, los silencios familiares, los afectos malaprendidos y los traumas que pasan de una generación a otra y que, sin darnos cuenta, convertimos en destino.

Una historia que nació de una pregunta. ¿Qué sucede en el interior del ser humano que lo lleva a cometer actos de barbarie? Esa pregunta terminó convirtiéndose en el origen de esta novela.







CONVOCATORIA A LA PAZ GRANDE:

Declaración ética y política que resume los hallazgos principales y hace un llamado a la sociedad para no repetir el conflicto.

HALLAZGOS Y RECOMENDACIONES:

Síntesis de los patrones de violencia, las responsabilidades institucionales y una hoja de ruta con recomendaciones estructurales para el Estado y la sociedad.

NO MATARÁS:

Relato histórico del conflicto armado desde 1958 hasta 2016, analizando las dinámicas políticas, el surgimiento de las guerrillas, el paramilitarismo y el papel del Estado.

HASTA LA GUERRA TIENE LÍMITES:

Análisis de las violaciones a los Derechos Humanos e infracciones al Derecho Internacional Humanitario (DIH), como masacres, secuestros, desapariciones y desplazamientos.

SUFRIR LA GUERRA Y REHACER LA VIDA:

Documenta los impactos psicosociales, culturales y económicos en las víctimas, así como sus procesos de resistencia y afrontamiento.

CUANDO LOS PÁJAROS NO CANTABAN:

Libro testimonial que recoge las voces y relatos directos de víctimas, responsables y testigos de todo el país.

MI CUERPO ES LA VERDAD:

Enfocado en las experiencias de violencia sexual y basada en género sufridas por mujeres y personas LGBTIQ+ en el marco del conflicto.

NO ES UN MAL MENOR:

Analiza las afectaciones diferenciales y el reclutamiento forzado de niños, niñas y adolescentes.

RESISTIR NO ES AGUANTAR:

Aborda las violencias históricas y desproporcionadas contra los pueblos indígenas, afrocolombianos, raizales, palenqueros y el pueblo Rrom.

COLOMBIA FUERA DE COLOMBIA:

Visibiliza la verdad del exilio, documentando las experiencias de cientos de miles de colombianos que tuvieron que huir del país.

Una década con la paz a cuestas



El 24 de noviembre de 2016 se firmó en Bogotá, Teatro Colón, el Acuerdo Final de Paz entre el gobierno de Colombia y las FARC-EP para poner fin a más de 50 años de conflicto armado.

El Informe Final (Hay futuro si hay verdad), presentado en junio de 2022, está compuesto por 11 capítulos o volúmenes (más una plataforma digital transmedia) que abordan el conflicto desde distintas dimensiones.

Al cumplirse diez años de la firma del Acuerdo Final de Paz (2016–2026), los informes de seguimiento del Instituto Kroc de Estudios Internacionales de Paz (encargado oficial de la verificación técnica), la Contraloría General de la República, la Misión de Verificación de la ONU y diversas organizaciones de la sociedad civil coinciden en señalar que, aunque el componente de justicia transicional y dejación de armas avanzó significativamente, existen compromisos estructurales con un marcado rezago o incumplimiento.

Según los reportes del Instituto Kroc y la Procuraduría General, el primer punto del Acuerdo es el que acumula los mayores retrasos en términos de transformación estructural:

- **Fondo de Tierras y formalización:** Aunque se proyectó entregar 3 millones de hectáreas a campesinos sin tierra o con tierra insuficiente y formalizar 7 millones de hectáreas en un plazo de 12 años, los informes de la Contraloría advierten que la entrega efectiva de tierra adjudicada a beneficiarios sigue muy por debajo de la meta, enfrentando cuellos de botella presupuestales, jurídicos y de oferta predial.
- **Catastro Multipropósito:** La actualización catastral, clave para el cobro justo del impuesto predial y el ordenamiento del territorio, avanza a un ritmo lento en los municipios más afectados por el conflicto, dejando amplias zonas rurales sin información actualizada.
- **Planes Nacionales Sectoriales:** La construcción de vías terciarias, sistemas de riego, electrificación rural, salud y educación en el campo presenta un cumplimiento parcial, manteniendo la brecha de pobreza entre las zonas urbanas y rurales.

El compromiso de garantizar la vida de quienes dejaron las armas y de los liderazgos sociales en los territorios registra un balance crítico según cifras de la Misión de Verificación de la ONU y el Instituto de Estudios para el Desarrollo y la Paz (Indepaz):

- **Asesinato de firmantes de paz:** Más de 400 excombatientes en proceso de reincorporación han sido asesinados desde la firma del Acuerdo, evidenciando fallas en el despliegue de la Unidad Nacional de Protección (UNP) y en el control territorial del Estado.
- **Desmantelamiento de estructuras sucesoras:** La Comisión Nacional de Garantías de Seguridad tuvo periodos de inactividad y no logró articular una política eficaz para desarticular los grupos armados ilegales y las redes criminales que ocuparon las zonas dejadas por las FARC-EP.

Los PDET fueron diseñados para transformar los 170 municipios más golpeados por la violencia y la pobreza. De acuerdo con análisis de centros de pensamiento como la Fundación Ideas para la Paz (FIP) y Dejusticia:

- **Brecha entre planeación y ejecución:** Si bien se formularon miles de iniciativas comunitarias, un porcentaje considerable de las obras de infraestructura de gran impacto sigue sin ejecutarse o carece de financiación asegurada a largo plazo.
- **Desarticulación institucional:** Organizaciones territoriales señalan que muchos proyectos PDET se ejecutaron de manera aislada, sin responder a una planeación integral que resuelva las causas estructurales del abandono estatal.

De acuerdo con observatorios legislativos y la Misión de Observación Electoral (MOE), los compromisos para ampliar la democracia quedaron mayoritariamente estancados en el Congreso:

- **Reforma al sistema electoral:** No se aprobó una reforma política estructural orientada a garantizar mayor transparencia en la financiación de campañas, independencia de la autoridad electoral y apertura para nuevos movimientos ciudadanos.
- **Garantías para la protesta y la oposición:** Aunque se aprobó el Estatuto de la Oposición, organizaciones de derechos humanos advierten que persiste la estigmatización hacia la movilización social y los liderazgos comunitarios.

Mientras que 5,8 millones de personas necesitaban asistencia humanitaria cuando se firmó el acuerdo en 2016, hoy esa cifra ha aumentado a más de 8,1 millones, lo que representa un incremento de casi el 40 por ciento: Jan Egeland, Secretario General del Consejo Noruego para Refugiados (NRC)

¿POR QUÉ SE HA INCUMPLIDO? (I)

Desde sectores defensores del Acuerdo y organizaciones de víctimas: Se atribuye el rezago a la falta de voluntad política de los gobiernos posteriores a 2016, a los recortes presupuestales durante los primeros años de implementación y a la resistencia de élites regionales frente a la democratización de la tierra y la política.

¿POR QUÉ SE HA INCUMPLIDO? (II)

Desde sectores críticos del Acuerdo y expertos en gestión pública: Se argumenta que el texto firmado en 2016 estableció metas financieras y administrativas desproporcionadas para la capacidad real del Estado colombiano, sumado a la complejidad técnica de ejecutar obras en regiones sin presencia institucional previa y al impacto fiscal de crisis posteriores como la pandemia de 2020.

CONSECUENCIAS DE ACABAR LA JEP

Si el Congreso o un gobierno eliminara la JEP o modificara sus reglas para garantizar impunidad (por ejemplo, devolviendo los casos de militares a una justicia penal militar sin independencia), la Fiscalía de la CPI reactivaría su competencia sobre Colombia.

Órdenes de captura internacionales: Al activarse la jurisdicción de la CPI, los altos mandos militares, excomandantes guerrilleros, políticos y empresarios involucrados en crímenes de lesa humanidad quedarían expuestos a procesos judiciales directos en La Haya, sin los beneficios de penas alternativas que hoy les ofrece el sistema colombiano.

Inseguridad jurídica absoluta: Se rompería el principio de cosa juzgada transicional, dejando en el limbo miles de procesos que ya tienen imputaciones y reconocimientos de verdad en firme.

La independencia y no censura es constitucional

...”Frente a este poder surgen dos tentaciones y las dos son trampas. La primera es el miedo.

... "La segunda tentación consiste en convertirnos en el espejo de quien nos ataca. Pasar de periodistas a opositores. Si el Gobierno decide quiénes son sus medios amigos, no podemos responder asumiendo que somos sus enemigos. No, no estamos aquí para derrocar a nadie, tampoco para proteger a nadie, ni para reemplazar a nadie. Los periodistas no podemos volvernos candidatos políticos.

"Estamos para averiguar lo que pasa, verificarlo rigurosamente y publicar solo lo que sea cierto, lo que podamos demostrar, le guste a quien le guste, incluso a veces en contra del parecer mayoritario."



DANIEL ALFONSO CORONELL CASTAÑEDA

"Que ningún gobierno, ni este, ni el anterior ni el que venga, pueda decir nunca que ustedes son sus medios amigos."



ALEJANDRO ORDÓÑEZ MALDONADO

Respuesta a la FLIP: *“La verdad no intimida. Decir las cosas con claridad y de frente al país no debe estigmatizarse. La libertad de prensa goza de toda la protección y garantías por parte del Gobierno. No censuramos ni aceptamos la censura. “Por el contrario, valoramos y defendemos la libertad de prensa como fundamento de la democracia. La prensa es libre, pero responsable. No es licencia para abusar, calumniar, difamar, hacer montajes, desinformar o hacer política”*

El 19 de noviembre de 2026, un día después de la ceremonia de los Premios Simón Bolívar, el ministro del Interior, Alejandro Ordóñez, publicó un hilo de varios puntos desde la cuenta oficial en X del Ministerio del Interior

"Señor Daniel Coronell: su reciente lamento deja entrever su verdadero dolor. No le aflige la libertad de expresión; le atormenta que la pauta del Estado y el provecho económico ya no le llegan a sus manos. ¿Llora por la prensa o llora por la caja?.

"Habla de censura, pero es un milagro que ya no se siga nutriendo del Estado. Este ya no es el gobierno de Petro ni de la extrema izquierda que financiaba a sus comités de aplausos.

"Quedó expuesto cuando su propio testigo, David Murcia Guzmán, se retractó de los montajes contra el presidente @DELAESPRIELLAE. Quien siembra calumnias, cosecha retractaciones.

“Lo invitamos a que ejerza la libertad de expresión con la verdad. Cuando ese día llegue, lo público y lo privado se lo reconocerán. Mientras tanto, asuma las consecuencias de haber hipotecado su credibilidad."

La Fundación para la Libertad de Prensa (FLIP) calificó la publicación como un "uso abusivo de la autoridad" e intimidación desde un canal estatal, exigiendo al ministro retirar el mensaje y retractarse, además de pedir intervención de la Procuraduría General de la Nación y una reunión con el ministerio para revisar las garantías de la prensa en el país.



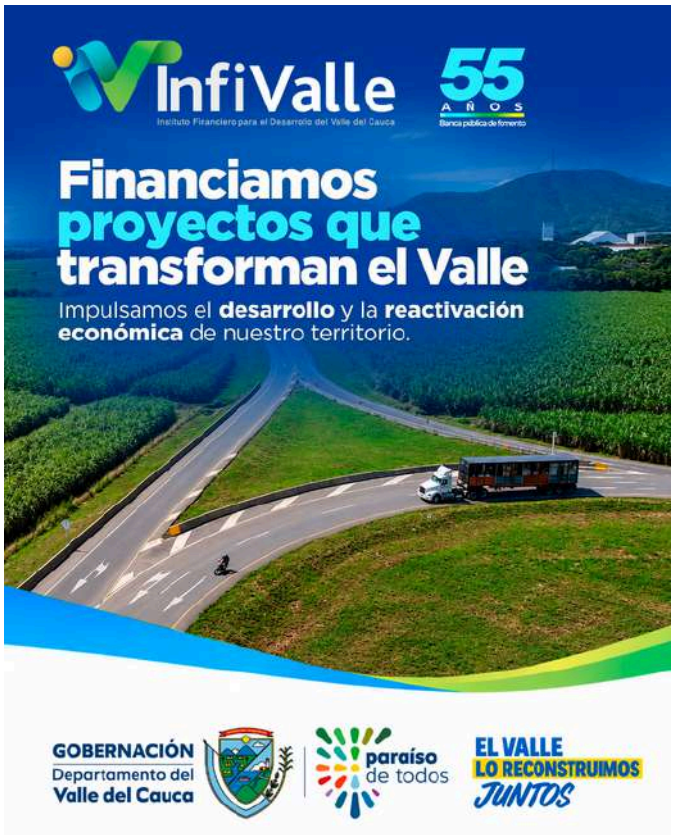

Se alivia la cartera farmacéutica

A septiembre de 2026, el sistema de salud les debía a los laboratorios afiliados a AFIDRO $5,16 billones por medicamentos ya entregados. De esa suma, $1,5 billones estaban atrasados.

La Asociación de Laboratorios Farmacéuticos de Investigación y Desarrollo (Afidro) y la consultora colombiana especializada en inteligencia económica, análisis de mercados e informes por sectores productivos, Sectorial, presentan el Informe de Cartera del tercer trimestre de 2026. La cartera es el dinero que EPS, gestores farmacéuticos, clínicas, hospitales y otros clientes les deben, en este caso, a los laboratorios por medicamentos que ya entregaron.

"El informe muestra una señal alentadora. En marzo, 37 de cada 100 pesos que se les debían a los laboratorios afiliados a AFIDRO estaban pendientes de pago después de la fecha acordada. En junio, esa cifra bajó a 32 y en septiembre llegó a 28. Así, por segundo trimestre consecutivo, las cuentas atrasadas representaron una parte menor de la deuda" Alejandro Escobar, gerente estratégico de Sectorial.

A septiembre de 2026, la ADRES giró $82,1 billones, 14,8% más que en el mismo periodo de 2025. En medio de esta situación algunas compañías sacaron de sus cuentas deudas de difícil recuperación, lo que se conoce como cartera castigada. Esas deudas pasaron de $191.600 millones a $573.200 millones en un año: hoy, 11 de cada $100 se dan por perdidos.



Diego Hernández Losada ha presentado formalmente su renuncia al cargo de rector de la Universidad Autónoma de Occidente. UAO, para aceptar la designación como nuevo viceministro de Educación Superior de Colombia. Es Ingeniero Industrial y profesor emérito (2026) de la Universidad Nacional de Colombia, Doctor en Ciencias Económicas y maestrías en Administración de Empresas de la Universidad del Valle, en Economía de la Javeriana.

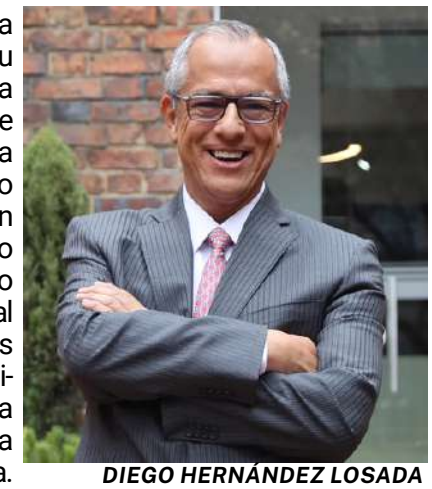

DIEGO HERNÁNDEZ LOSADA



ARCHIVO PARTICULAR

¿Cómo se estudia un mundo sin fronteras? La Universidad Icesi presenta una propuesta académica para entenderlo con el lanzamiento del nuevo pregrado en Asuntos Globales y Relaciones Internacionales, el miércoles 25 de noviembre a las 4:00 p.m. (inscríbete al evento acá: ***https://www.icesi.edu.co/r/rOghC***). Con esta iniciativa, la Universidad amplía su oferta académica que ya cuenta con 29 programas de pregrado, en un campo que permite entender cómo se configuran los vínculos económicos, políticos y sociales entre países y, además, cómo los grandes cambios internacionales inciden en las realidades locales.

SE NOTA EN EL AMBIENTE



FOTO: CVC AMBIENTAL

el VIII Festival Anchicayá Viva volvió a tener a la coexistencia como eje central, una temática que la CVC viene fortaleciendo con las comunidades, a través de procesos de educación ambiental y del trabajo de monitoreo de las cámaras trampa que hacen parte de la *Red Otus*, cuyos registros dan a conocer la riqueza y diversidad de fauna silvestre que habita en los bosques del Valle del Cauca.
En el conversatorio "Cambio climático y coexistencia", entidades como WCS, el Zoológico de Cali, Parques Nacionales Naturales, CVC y otras, propiciaron un espacio de diálogo e intercambio de conocimientos sobre los efectos del cambio climático en la cuenca del río Anchicayá y los desafíos de la convivencia entre comunidad y la fauna silvestre.

Una semana de productos saludables y servicios buenos para el ambiente de todas las regiones del país, una interesante agenda académica, música desde salsa hasta clásica, humor y todo con entrada libre. Se trata del mejor abrebocas para el fin de año: la Gran Vitrina Verde en la Plazoleta de San Francisco a partir del lunes 30 de noviembre y hasta el 5 de diciembre.

Con la reproducción y siembra de la planta hospedera (algodoncillo) en separadores viales, predios de conservación y jardines públicos adecuados por el Distrito, se espera aumentar significativamente la población de mariposas monarca, reina y soldado..



FOTO:ALCALDÍA DE CALI

50 toneladas de residuos en la avenida Ciudad de Cali: con 20 'Promotores Mi Cali Bella' y personal operativo de Veolia, en 12 horas, se adelantaron labores de limpieza y recolección de residuos en esta arteria vial, entre las carreras 25V y 26G2, sectores El Pondaje y Charco Azul y Marroquín II, zonas de influencia de las comunas 13 y 14.
"Buscamos generar conciencia sobre el cuidado del espacio público. Ahora el compromiso está en manos de los vecinos, de evitar que estos lugares vuelvan a convertirse en puntos de arrojo clandestino. Hacemos nuestra parte, pero es una responsabilidad de todos": Ingrid Bolaños, líder del equipo de Aseo de la Unidad Administrativa Especial de Servicios Públicos, Uaesp.

Los 26 de la Unipacífico que ahora dirige el hijo de su fundador

La semana cultural “Somos Pacífico 2026” fue el escenario para encontrarse con los egresados, la identidad, la diversidad, la riqueza del arte, las tradiciones y los estudiantes y funcionarios de hoy.

Durante tres días el campus de la Universidad del Pacífico, Unipacífico, conversó, mostró la creatividad y el espíritu emprendedor de sus estudiantes, el deporte, la gastronomía y la integración con profersionales que hoy se destacan desde sus oficios.

Al frente de esta celebración de los primeros 26 años de abrir sus puertas, la universidad que tuvo como impulsor de la creación y primer rector al biólogo Ómar Barona Murillo (1942-2007), está su hijo Javier Fernando Barona Salazar, médico cirujano que tiene una encargatura por el ministerio de Educación hasta marzo del 2027..

Este momento no solo sirvió para celebrar y conmemorar, la interculturalidad, los saberes ancestrales, el territorio indígena, el emprendimiento, la seguridad informática, la inteligencia artificial y la evaluación de edificaciones post sismo, fueron temas tratados.

También, folclor y música, talleres sobre bebidas ancestrales, muestras gastronómicas y una feria de artesanías y expresiones culturales del Pacífico.

Chirimía, currulao diverso y expresiones artísticas de la comunidad LGBTIQ+, ensamble de artistas bonaverenses y concierto de ‘Herencia de Timbiquí’.



“SOMOS PACÍFICO 2026”, LA SEMANA CULTURAL PARA CELEBRAR LOS 26 AÑOS DE LA UNIVERSIDAD CONVOCÓ A ARTISTAS DEL PUERTO: JIMMY SAA, ANDRÉS VIAFARA, AMARILLO IBARGÜEN, FRANCIS GARCÉS Y ALÍ GARCÉS (TARRY), EL CONVERSATORIO FUE ORIENTADO POR EL DIRECTOR DE ‘VOCES DEL PACÍFICO’, ELVER RENGIFO.



CIERRE CON HERENCIA DE TIMBIQUÍ



EL PACÍFICO SE CUENTA A TRAVÉS DE SUS ESCRITORES: MARY GRUESO, WILLIAM VEGA Y MEDARDO ARIAS, ORIENTA MARÍA DEL PILAR BARONA SALAZAR.



JAVIER FERNANDO HIJO DE OMAR BARONA



BOMBEO RETRO HASTA EL AÑO 2000

Ante el Senado, Mineducación presenté balance postsismo

Durante el debate de control político en la Comisión Sexta del Senado sobre el Fondo Milagro, la ministra de Educación Nacional, Ilva Myriam Hoyos Castañeda, explicó que la primera tarea del sector fue establecer, junto con las secretarías de Educación, los daños ocasionados por el sismo y las alternativas para garantizar la continuidad de las clases mientras se recuperaban las sedes educativas.

La evaluación se realizó de manera gradual, a medida que los equipos técnicos verificaban los reportes en los territorios. El balance nacional registra 5.738 sedes educativas oficiales afectadas en 480 municipios de 22 departamentos. De estas, 1.073 presentan daños estructurales graves.

El terre-moto destruyó por completo 68 sedes y dejó otras 548 en riesgo inminente de colapso. Con base en estos resul-tados, el sector educativo entregó a la Unidad Nacional para la Gestión del Riesgo de Desastres su evaluación para el plan de recuperación.

A los 85 días del terremoto, los estudiantes de las 5.539 sedes afectadas en la zona de emergencia ya recibían clases. Según el balance presentado, 990.974 estudiantes recibían clases presenciales, 175.353 combinaban actividades presenciales y virtuales y 109.640 asistían por turnos.

Como parte de este esfuerzo, se priorizaron 20 proyectos mediante el mecanismo de Obras por Impuestos en Ibagué, Valle del Cauca, Risaralda, Armenia, Buenaventura, Eje Cafetero, Chocó, Cali, Pereira, la Universidad de Buenaventura y Jamundí.







FOTOS ESPECIALES PARA PORTEÑO, SE NOTA



ARTE, OBRAS, VOLUNTARIADO Y EMBELLECIMIENTO TRANSFORMAN EL CAMINO DEL PACÍIFICO

Sacyr y Unión Vial caminan de la mano por la sostenibilidad en Buenaventura

No es poco, 43 unidades productivas tras un decenio de espera y 1.842 familias del barrio La Libertad, en Buenaventura cuentan hoy con un mejor entorno y el mejoramiento de sus condiciones de producción, recreación y encuentro ciudadano.

Una iniciativa que involucra a voluntarios de la Fundación Sacyr y la Concesionaria Unión Vial Camino del Pacífico motivó a la participación ciudadana para que con jornadas integrales in-tervinieran para la recuperación y embellecimiento del Parque Biosaludable del barrio La Libertad y del sector comercial de El Retén, ambos en la comuna 12 de Buenaventura.

En La Libertad se devolvió a la comunidad un espacio público seguro, sostenible y adecuado para el deporte, la recreación y el encuentro ciudadano. La iniciativa impacta directamente a 1.842 familias residentes en el sector y se consolida como un punto de integración para toda la zona urbana de Buenaventura, incluyendo a los barrios Cabal Pombo, La Campiña, La Dignidad y Nuevo Amanecer.

Entre tanto, el emblemático sector comercial El Retén reconocido por la comercialización de productos autóctonos como el chontaduro, el pescado, la papa china y las bebidas artesanales—esperaron una adecuación de sus espacios de trabajo por una década.

Con el programa de voluntariado corporativo y el compromiso social de la compañía, el sector se transforma en un entorno más alegre, colorido, salubre y seguro tanto para los vendedores como para los cerca de 500 mil habitantes y turistas que visitan el puerto en temporada.

Infraestructura segura, arte y enfoque sostenible

A través de actividades de obra civil menor, el equipo técnico y los colaboradores de la concesionaria ejecutaron el lavado general de áreas verdes y zonas duras, la aplicación de pintura tipo tráfico antideslizante en los pisos y el acon-dicionamiento de los juegos existentes (resbalador y columpios), sumando nuevos módulos infantiles y biosaludables, en el barrio La Libertad.

Asimismo, se amplió el quiosco comunitario en 1,5 metros lineales, se instalaron bancas y losetas en concreto, vegetación perimetral, un punto ecológico para fomentar la cultura ambiental y una zona acondicionada para el parqueo de motocicletas. Como símbolo de pertenencia e identidad territorial, se instalaron las letras corpóreas en concreto “YO AMO LA LI-BERTAD”, acompañadas de muralismo exterior, jornadas de ornato y una olla comunitaria que fortaleció los lazos entre la empresa y los vecinos.

Obras que dignifican e identidad cultural

En El Retén se hizo la remodelación de mesones, cubiertas en teja termoacústica con estructura metálica, mejoras en redes eléctricas e iluminación, y la construcción de una nueva batería sanitaria completamente dotada y enchapada.

De manera paralela, el proyecto apuesta por el rescate cultural de la mano del reconocido artista local José Luis Garcera, quien lidera el diseño y ejecución de murales artísticos en los mesones y el entorno inmediato.

" Devolverles a los barrios espacios limpios y vivos ayuda a construir mayor cohesión social. En la Concesionaria Unión Vial Camino del Pacífico y la Fundación Sacyr vemos el bienestar de las familias como el motor de una comunidad fuerte. Este parque renovado en La Libertad refleja nuestro compromiso de ir más allá de la carretera, impulsando entornos seguros y sostenibles para el Pacífico colombiano".

JUAN CARLOS RUÍZ, GERENTE CONCESIONARIA UNIÓN VIAL CAMINO DEL PACÍFICO



2,4 millones de empaques plásticos transformados en educación y más agua segura para Buenaventura: 200 nuevos filtros purificadores EKOFIL (con sus respectivas mesas RIMAX) para escuelas y JAC urbanas y rurales, sumando más de 900 filtros entregados en el territorio en 2026. 100 "Pupitres con Historia" elaborados con plástico reciclado para colegios de la zona urbana .



Williams, ¡el hacedor!

34 coronas y títulos en certámenes departamentales, nacionales e internacionales son parte de su presentación como preparador de reinas, director de modelaje y gestor cultural.

Nacido y criado en el puerto de Buenaventura Williams Perlaza Nacho Nico enfocó su carrera profesional en descubrir, formar y proyectar el talento joven de su región, tradicionalmente con menos vitrinas en los grandes circuitos de la moda nacional. Con el propósito de brindar oportunidades de crecimiento personal y profesional a niños, jóvenes y mujeres bonaverenses, fundó y consolidó la Corporación Casa de Reinas y Academia de Modelaje.





Sara Liseth Obregón Cortés es la nueva virreina nacional de Colombia, 2026.
"Sara merece ser la reina porque se lo ha ganado a pulso, porque tiene las cualidades, la preparación, la presencia y el compromiso para llevar esa corona": @SanCelmente



REDES SOCIALES

Las reinas de Williams: ***Lina María Hurtado miss universe colombia 2023 / Angie Lozano señorita colombia 2024 / Mathilde Lina López miss universo colombia 2022 / Luisa María López miss universo colombia 2024 / Luisa Lozano señorita colombia 2023 / Sharick Castro señorita Colombia 2025 / Patricia Cuero miss universo 2021 / Sara Cortés señorita colombia 2026***

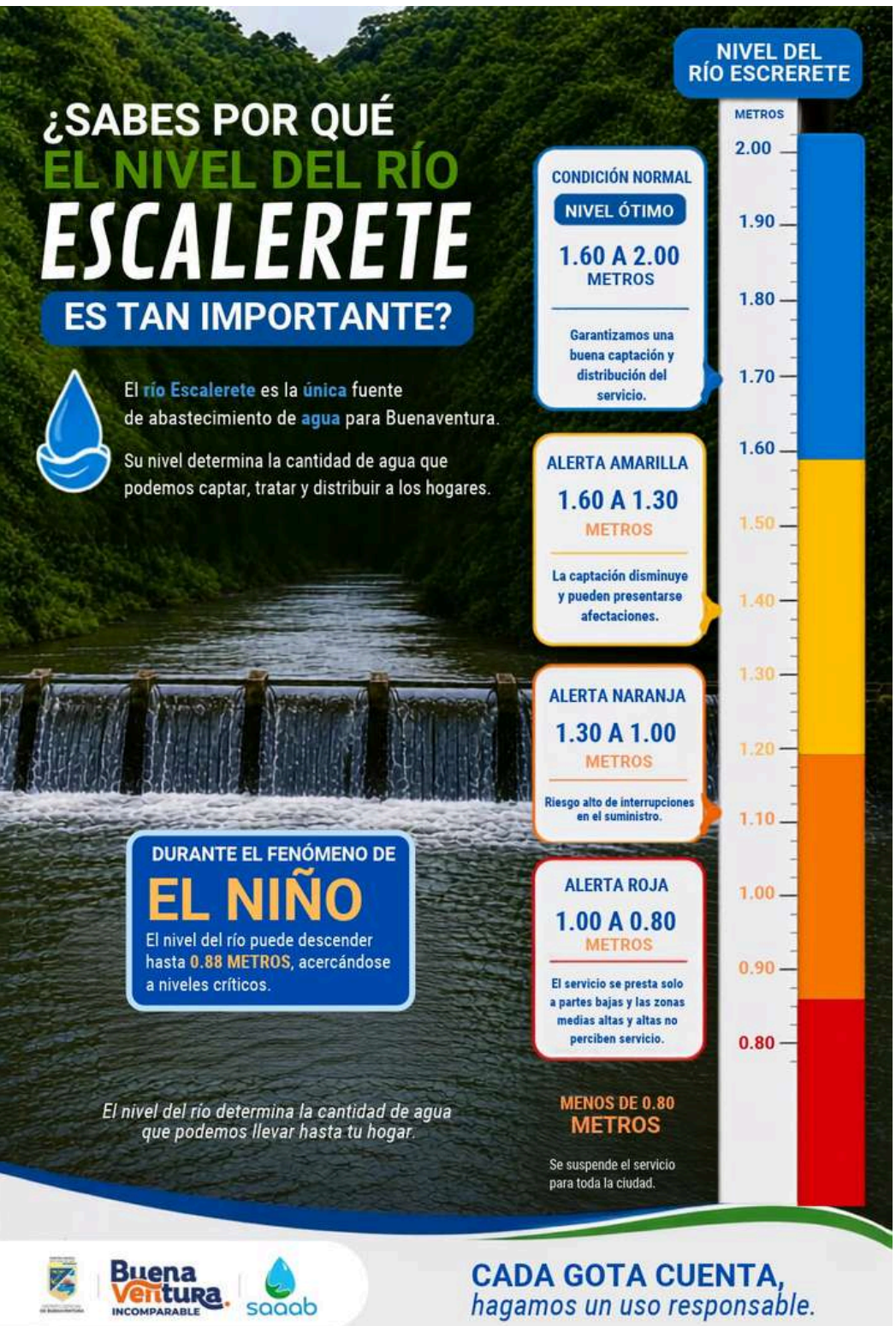









El Valle lo Reconstruimos Juntos

FOTOS: GOBERNACIÓN DEL VALLE

Roldanillo recupera su magia e invita a los turistas a regresar

La magia de Roldanillo sigue intacta. Aunque el terremoto del 10 de agosto dejó profundas huellas en su arquitectura y economía, en este Pueblo Mágico sus habitantes son una muestra de que su esencia permanece viva. Hoy, sus calles vuelven a llenarse de color, los comerciantes retoman sus actividades y el municipio abre sus puertas a los turistas que encuentran en este rincón del norte del Valle del Cauca un destino de cultura, tradición y aventura.

Uno de los principales atractivos de esta nueva etapa está en el parque principal, en la Calle de las Poetas, donde estructuras efímeras recrean las fachadas tradicionales que durante años dieron identidad al municipio. Esta intervención, liderada por la Gobernación del Valle del Cauca, permite preservar su memoria arquitectónica mientras avanza la reconstrucción, devolviendo a propios y visitantes una imagen emblemática del territorio.

Así, se recrean los antiguos caserones donde nadie podía faltar a probar las fresas con crema, a la Casa del deporte por implementos o llegar donde Don Saludero, la droguería de antaño que alivió pequeños males. O simplemente a apreciar este Pueblo Mágico desde los famosos balcones.

“No podemos olvidar nuestras fachadas, nuestros murales, ni la historia, ni la cultura. Eso tenemos que volverlo a reconstruir”, afirmó la gobernadora Dilian Francisca Toro, al destacar la importancia de recuperar el turismo como motor de desarrollo económico y social en medio de la reconstrucción.

En Roldanillo la emergencia afectó a 6.146 hogares y 791 negocios, además de ocasionar la pérdida de 913 empleos.

... Roldanillo recupera su magia...

Estas cifras (6.146 hogares, 791 negocios y 913 empleos) evidencian la magnitud del desafío y la importancia del regreso de los turistas, porque cada visita y cada compra representan una oportunidad para recuperar su economía y demostrar que el Valle lo reconstruimos juntos.

Frente a este panorama, la reactivación económica avanza con acciones e inversiones concretas.

En articulación con la Gobernación y el gobierno Nacional, se anunciaron $500 millones para fortalecer 40 emprendimientos turísticos afectados por el terremoto, así como la destinación de $350 millones para la adecuación de 40 espacios comerciales en el Coliseo de Ferias.

Estas iniciativas buscan que los emprendedores recuperen sus fuentes de ingresos y encuentren oportunidades para salir adelante.

A este esfuerzo se suma el trabajo articulado con empresas privadas como Bavaria y ProPacífico, que ha permitido la entrega de contenedores comerciales como alternativas para que los comerciantes continúen desarrollando sus actividades mientras avanza la reconstrucción.
"Estamos muy contentos por la ayuda tanto de equipos como de insumos, y el contenedor nos permite respirar de nuevo y oxigenar económicamente", expresó Juan Carlos Valencia López, propietario de Macondo Café.

Por su parte, Kelly Castro, de MR Coffee, destacó que estas iniciativas representan una nueva oportunidad para los comerciantes. "Definitivamente el apoyo más grande que podemos recibir, además de estos insumos, es que la gente nos visite, nos haga compras y nos ayude a salir adelante, viniendo y disfrutando de toda la magia que Roldanillo tiene para ustedes".

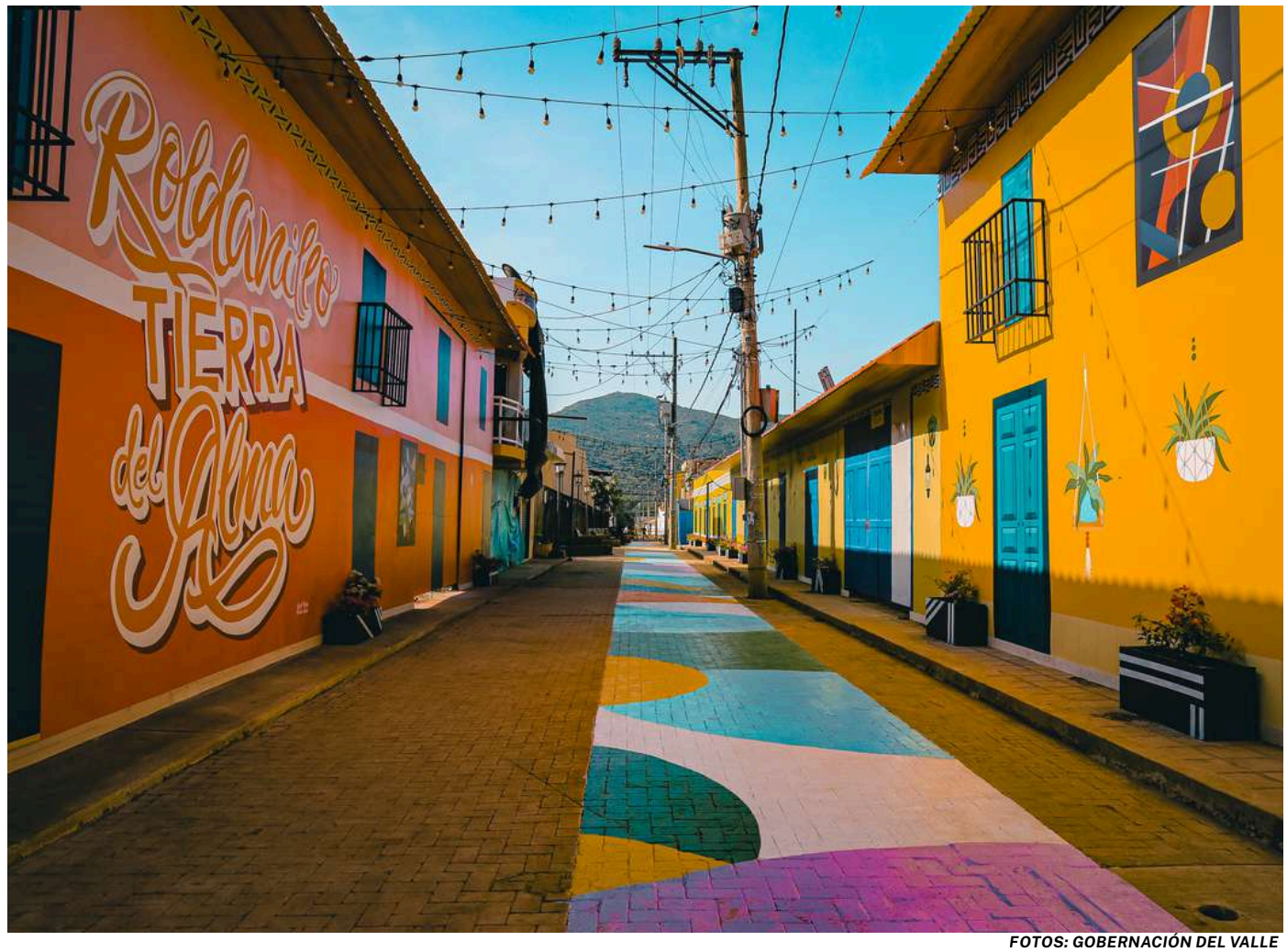

FOTOS: GOBERNACIÓN DEL VALLE



Solidaridad que levanta hogares, recupera sueños y devuelve esperanza

Con cerca de $1 billón proyectado entre la Gobernación y el sector privado, el departamento enfrenta el desafío de recuperar viviendas, instituciones y economías locales.

Porque reconstruir el Valle no es únicamente levantar paredes: es devolver hogares, oportunidades y esperanza a quienes hoy lo necesitan.

Todos aún pueden ser parte de la transformación, llevando donaciones a la carrera 1#26-85, antiguas Licoreras del Valle, ubicadas en Cali.

Porque ¡El Valle lo reconstruimos juntos!



