3226218468 - WWW.SENOTA.COM.CO

¡Se nota!®

INFORME ESPECIAL - OCTUBRE 24/ 2026 - EDICIÓN 180 - RODRIGO VICTORIA BOTERO - ISSN - 2462-9723

10 Años | Desde 2015

En un laberinto no muy puesto para el peatón, recurrente por el Bulevar del Río se inició la versión 11 del Festival Internacional del Libro, "Cali Lee", la feria a cielo abierto más grande de Colombia que muestra más de 250 mil textos durante 11 días. La fundación Spiwak, la alcaldía de Santiago de Cali y la universidad del Valle garantizan la realización, año a año, de un evento que motiva el crecimiento de la lectura y la indiustria editorial colombiana.



El 72% de la población colombiana, ¡sí lee!

Más de la mitad de los lectores colombianos prefiere leer en libros impresos, 52%.

Y aunque los entrevistados mayores de 18 años leen en promedio 3,75 libros al año, según estudio de la Cámara Colombiana del Libro en 2023, dista de los 17 que leen en Estados Unidos, el país donde más se consume la industria editorial.

El estudio 'Hábitos de lectura, asistencia a bibliotecas y compra de libros en Colombia', presenta una mejora frente a los 2,7 libros reportados en 2017. No obstante, el avance sigue siendo insuficiente para cerrar la brecha con los países donde leer hace parte de la rutina cotidiana.

En Colombia, cerca de siete de cada 10 personas que leen libros consumen entre uno y cinco al año.



Entre quienes tienen el hábito, la principal motivación sigue siendo el placer, con 62%, y además el 42% de los lectores asegura que lee todos o casi todos los días. Sin embargo, el volumen de lectura todavía es moderado: el 66% de los lectores consume entre 1 y 5 libros al año, lo que explica por qué el promedio nacional todavía es bajo.

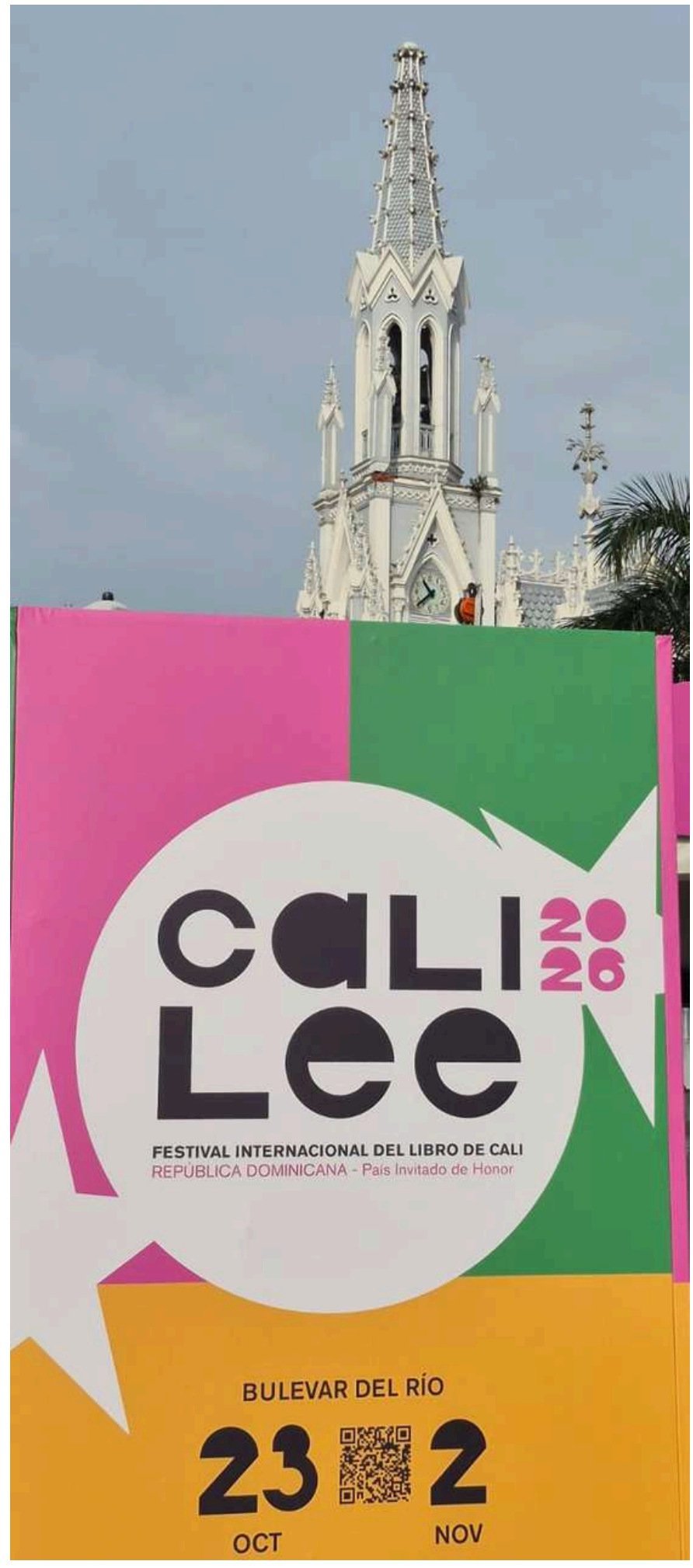

FOTOS: RODRIGO VICTORIA BOTERO / PORTEÑO, SE NOTA

CALI LEE XI

entre el papel y el celular

En promedio, los lectores en Colombia leen 3,75 libros al año, donde el soporte físico mantiene una cuota de mercado superior al 70% en ventas editoriales comerciales. No obsntante, cuando se analiza a la población que consume textos o libros en formato digital (alrededor del 45% de los lectores digitales), más del 74% realiza esta lectura directamente en teléfonos inteligentes, superando por amplio margen a las computadoras y a los e-readers dedicados (Kindle o Kobo).

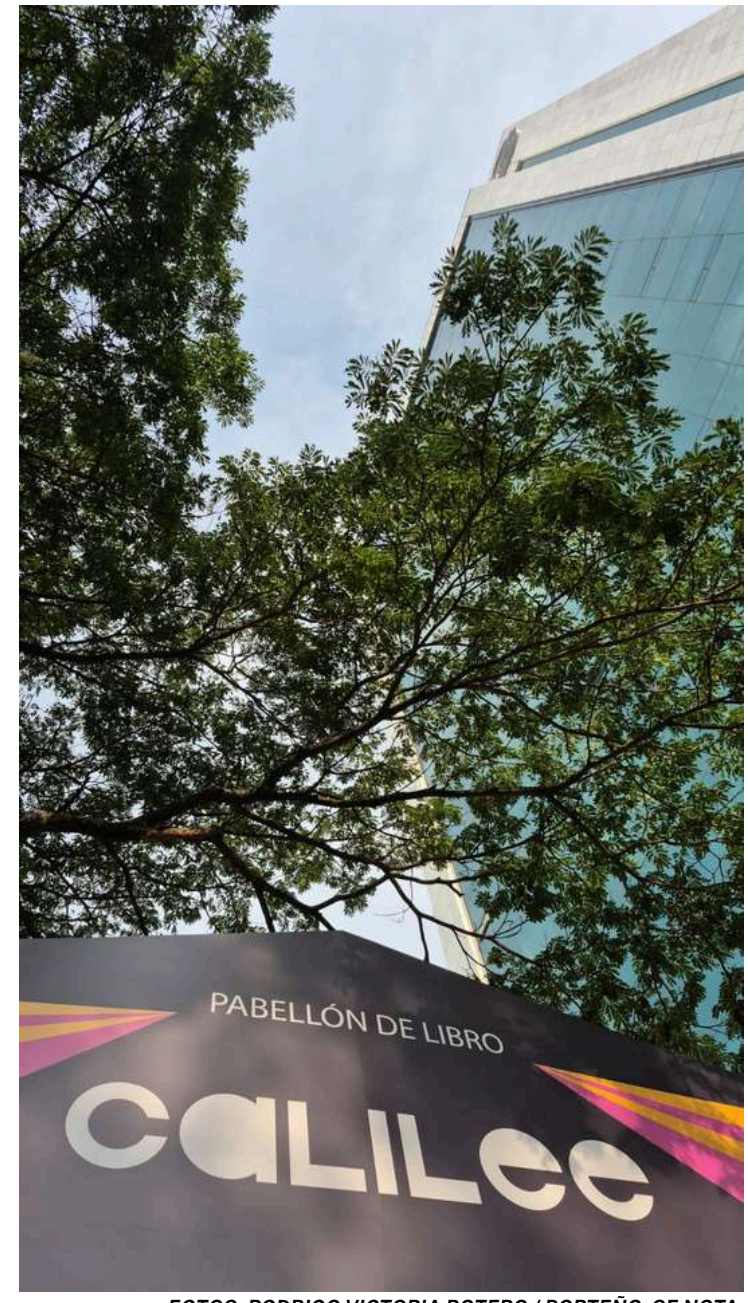

FOTOS: RODRIGO VICTORIA BOTERO / PORTEÑO, SE NOTA

- *El empleo del sector editorial colombiano sigue en aumento hasta llegar a 5.491 personas empleadas en 2025, con un crecimiento del 1,9 % frente al año anterior. Esta es la cifra más alta registrada des-pués de la pandemia del COVID.*
- *En 2025 las ventas netas de las librerías, sin incluir su margen de comercialización, ascendieron a $297.382 millones, con un crecimiento del 11% respecto al año anterior. Los puntos de venta propios de las editoriales registraron ventas por $125.806 millones en 2025, con un crecimiento del 17,4 %.*

República Dominicana como país Invitado de honor, llega con una muestra de su cultura, música, cine, artesanías y gastronomía.

"En nuestra tierra nace América y nace escribiéndose. La historia quiso que fuéramos los primeros en muchas cosas del Nuevo Mundo, y la literatura es una de esas primicias. En la isla de Santo Domingo se redactó el Diario de Colón, primer documento literario del continente en lengua española; allí predicó Fray Antón de Montesinos el sermón de Adviento de 1511 que por primera vez cuestionó el trato dado a los indígenas, y allí Fray Bartolomé de las Casas levantó una denuncia que hoy leemos, con toda justicia, como el primer manifiesto de los derechos humanos de América", dijo Pastor De Moya, viceministro de Identidad cultural y ciudadanía de República Dominicana

Por su parte, Paola Guevara, directora del Cali Lee invitó al acceso gratuito a los libros y la lectura: "Ya somos la librería al aire libre de acceso gratuito más grande de América Latina, con más de 90 mil metros cuadrados de parque público dedicado al mundo del libro, de la lectura, todo gratis, todo incluyente, sin barreras.

"Este año tendremos un tema muy importante y es la resiliencia, cómo el libro se vuelve nuestro lugar de refugio, nuestro lugar de escape, nuestro lugar de descanso, nuestro lugar preferido. Cuando el mundo afuera se



pone duro, el libro siempre es ese lugar al que podemos volver a resguardarnos".

Cali recibirá 100.000 libros infantiles y juveniles que Editorial Planeta donará al Festival Internacional del Libro de Cali, CaliLee 2026, para que sean entregados a bibliotecas públicas, centros culturales y organizaciones que trabajan con niños y jóvenes en la capital vallecaucana y otros municipios del departamento.

Este año CaliLee impactará a siete municipios del Cauca y Valle del Cauca: Santander de Quilichao, La Cumbre, Florida, Tuluá, Palmira, Buga y Zarzal.



El 57,93% de los jóvenes entre 10 y 22 años se identifica como lector habitual o frecuente, pero la falta de tiempo (43,55%) y las dificultades de concentración (29,42%) siguen frenando la consolidación del hábito.



¿Qué tan buenos lectores somos en Colombia?

RODRIGO VICTORIA BOTERO
DIRECTOR **PORTEÑO SE NOTA**

Por estos días, el Bulevar del Río vuelve a transformarse en un oasis de papel y tinta con el arranque de Cali Lee 2026.

Ver a miles de personas recorrer los estands, hojear novedades y conversar sobre libros nos lleva a una conclusión de primera: *somos un país devoto de las letras*. Sin embargo, cuando el bullicio de la feria se apaga y miramos las frías estadísticas locales y globales, la realidad nos exige formular una pregunta tan incómoda como necesaria: ¿qué tan buenos lectores somos en verdad?

La respuesta corta es que somos un país de lectores entusiastas, pero profundamente desiguales. Las cifras del mercado nos dicen que un colombiano lee en promedio 3,75 libros al año y que el 88,2% del mercado se mantiene fiel al formato impreso (seguido por un modesto 8,8% en libro electrónico y un 1,5% en plataformas educativas).

Hay algo romántico y noble en esa persistencia del papel. Sin embargo, cuando miramos a quienes leen en digital, descubrimos que más del 74% lo hace desde la pantalla de un teléfono inteligente. Leemos en el bus, en la sala de espera, entre notificación y notificación. La pregunta no es solo si leemos, sino cómo y con qué nivel de profundidad lo hacemos.

En medio de la transformación digital que atraviesa a la sociedad, el libro no ha sido la excepción. Su recorrido en el entorno electrónico es relativamente reciente: se remonta al nacimiento del Proyecto Gutenberg en 1971, un hito pionero diseñado para poner los clásicos universales al alcance de todos. Durante décadas —y con especial fuerza durante la pandemia del COVID-19— se profetizó apresuradamente la muerte de la página impresa. No obstante, el formato digital encontró su cauce no como sustituto, sino como un canal complementario.

Así lo confirma el reciente estudio del sector presentado por la Cámara Colombiana del Libro (CCL). En Colombia, los títulos digitales pasaron de 1.937 en 2018 a 3.740 en 2024 (un crecimiento promedio anual del 11,6 %), con un pico histórico en 2021 impulsado por la producción de e-books técnico-científicos, segmento que hoy representa el 55 % de la oferta digital del país.

Aunque lejos de los volúmenes de producción de España —referente del castellano donde lo digital representa el 31,7% de las novedades—, en Colombia los 3.740 títulos e-book y audiolibro constituyen un respetable 22,5% de la producción de las editoriales comerciales.

En términos financieros, la facturación del e-book en Colombia alcanzó en 2024 los $95.412 millones (+9,0% frente a 2023), mientras que el audiolibro, aunque aún emergente con $1.064 millones, creció a un ritmo del 27,3 %. En conjunto, el ecosistema digital aporta ya el 9,9% de las ventas totales del sector editorial colombiano ($978.048 millones).

A nivel global, de acuerdo con el informe de De Marque (2025), el mercado del libro digital en lengua castellana movió 129 millones de euros en 2024. España lidera con el 55%, seguida por México (11,6%) y Estados Unidos (5,5%), mientras que Colombia aporta el 1,5% (1,9 millones de euros). El canal de consumo está dominado en un 79% por grandes plataformas internacionales (Amazon, Apple, Google), frente a un 9% de librerías independientes y un 6% de bibliotecas digitales.

En el espejo internacional, la cantidad no basta sin la calidad de la comprensión. En los hábitos de lectura globales, el listón más alto lo marcan Finlandia (98,7%), Noruega (97,9%) y Suecia (97,5%), seguidos por naciones de todos los continentes como Japón (96,8%), Alemania (95,6%), Corea del Sur (95,2%), Canadá (94,8%), Reino Unido (94,3%), Francia (93,7%), Países Bajos (93,1%), Australia (92,6%), Estados Unidos (92,2%), Nueva Zelanda (91,8%), España (91,3%), Italia (90,7%), Polonia (90,2%), Singapur (89,6 %), China (88,9 %), y nuestros pares latinoamericanos Brasil (87,5%) y México (86,8%).

Sin embargo, en las pruebas internacionales PISA sobre comprensión y competencia lectora, mientras Singapur (535 puntos), China (527) y Taiwán (508) encabezan la lista mundial, en nuestra región Chile lidera con 436 puntos. ***Leemos, sí, pero nos falta dar el salto del consumo superficial a la lectura crítica, analítica e inquisitiva.***

Ser "buen lector" no es una virtud individual nacida del aire; es el resultado directo de la equidad y la infraestructura cultural. No podemos exigirle amor por los libros a un niño en una escuela sin biblioteca. Por eso, el verdadero valor de un festival como Cali Lee 2026 trasciende las ventas del Bulevar.

La noticia de la donación de 100 mil libros infantiles y juveniles por parte de Editorial Planeta para bibliotecas públicas y organizaciones comunitarias, sumada a la descentralización del festival hacia Santander de Quilichao, La Cumbre, Florida, Tuluá, Palmira, Buga y Zarzal, señala el camino correcto: llevar la oportunidad de la lectura allí donde más se necesita.

Colombia no es un país de no lectores; es una nación en formación lectora. El libro —ya sea impreso en papel, en e-book o en audiolibro en el celular— sigue siendo nuestra trinchera más firme contra la ignorancia. El desafío para los gobiernos, la industria y medios regionales como **PORTEÑO, SE NOTA** ya no es convencer a la gente de que lea, sino garantizar que tener que leer.



FOTOS: ESPECIALES/ REDES SOCIALES PARA PORTEÑO, SE NOTA

Héctor Cadavid Ramírez, vicerrector académico con funciones delegadas como rector, leyó en nombre del rector Guillermo Murillo Vargas durante el acto de apertura de CaliLee 2026: "Debo decir que el nuevo nombre me gusta porque una cosa es hacer una feria del libro y otra muy distinta leer. Ese bautizo nos da la oportunidad de buscar nuevos caminos en la formación de un público lector que debe ser el propósito central de cualquier evento que gire alrededor de los libros".



Paola Guevara, directora de CaliLee, festival del libro de Cali: "Es un evento que comenzó con tres carpas y desde hace cuatro años es la librería al aire libre de acceso gratuito más grande de Suramérica, con más de 90 mil metros cuadrados: verificar cifra de parque público destinados a promover el amor por los libros, la lectura, la escritura y la cultura".

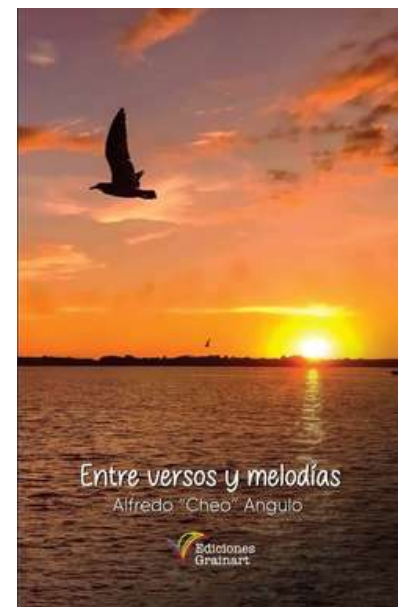



Alfredo "Cheo" Angulo, periodista, escritor y compositor bonaverense presenta "Entre versos y melodías", 178 páginas de poemas inéditos, donde se consolida su vena poética con versos que van desde lo romántico, pasando por la tristeza, el amor a su tierra, las situaciones sociales del país, hasta un desamor que deja sin aliento. Así mismo, contiene las letras de canciones de su autoría, que se convirtieron en temas clásicos de la salsa colombiana, como "Que nunca me falte tu amor, "Quiero quedarme en ti", "La primera dama", "Algo está pasando en mí" y "Un amante como yo".

El último bloque del libro son biografías de los intérpretes de sus composiciones.



¡DECRETAZO! al estilo De la Espriella

La discusión macroeconómica del país ha llegado a su punto de ebullición tras la expedición por decreto del Presupuesto General de la Nación (PGN) para 2027, fijado en $634,9 billones de pesos.

Ante la imposibilidad del Congreso de la República para lograr una conciliación y aprobar la ley dentro de los plazos constitucionales —marcado por tensiones institucionales y vencimientos de términos en las plenarias—, el go-bierno Nacional aplicó el artículo 59 del Estatuto Orgánico del Presupuesto, adoptando el texto con base en el primer debate.

Este desenlace expone una profunda fractura entre el 'Ejecutivo' y el 'Legislativo', donde el ministerio de Hacienda, liderado por el equipo económico, debió capear las discrepancias técnicas y políticas frente a un Congreso que reflejó visiones encontradas y cuestionamientos sobre la centralización del gasto.

¿Cómo se llegó al decreto de repetición?
El pulso fiscal comenzó cuando el proyecto inicial presentado a mediados de 2026 fue devuelto por las Comisiones Económicas Con-juntas. Tras ajustes y la presentación del denominado "Presupuesto de la Verdad" por $634,9 billones, el trámite legislativo se empantanó en las plenarias de Senado y Cámara.

Las discrepancias no tardaron en reflejar un choque directo de competencias: mientras los sectores de oposición señalaban vicios de trámite y advertían sobre los riesgos de centralizar las partidas de inversión, la falta de consensos oportunos impidió la conformación de la comisión accidental de conciliación antes de la medianoche del plazo constitucional.

Ante la parálisis, el Gobierno optó por la vía legal del decreto, blindando un presupuesto que prioriza el sinceramiento fiscal y el sosteni-miento de obligaciones ineludibles.

¿Dónde se concentra el gasto?
Del total de los $634,9 billones aprobados, la estructura del PGN 2027 mantiene rigideces severas que limitan el margen de maniobra para la inversión regional:

- Funcionamiento: Acapara el 62% del presu-puesto con $393,9 billones, impulsado por el peso inflexible del Sistema General de Participaciones (SGP), el pago de pen-siones y el aseguramiento en salud.

- Servicio de la Deuda: Demanda $155 billo-nes (24,4%), comprometiendo una cuarta parte de los recursos de la Nación.

- Inversión Pública: Se sitúa en $86 billones (13,6%), reflejando un esfuerzo por rescatar sectores prioritarios tras las adiciones logradas en el primer debate legislativo:
  - **Salud y Protección Social:** Recibe una asignación reforzada que alcanza los $61,5 billones, incorporando partidas clave para enfrentar la crisis del sector.
  - **Seguridad y Defensa:** Cuenta con $82,8 billones destinados a la opera-ción de la fuerza pública.
  - **Pensiones y Trabajo:** Asigna $67,4 billones para honrar pasivos prestacionales.
  - **Fondo de Estabilización** de Precios de los Combustibles (FEPC): Incorpora una partida específica de $9,6 billones para sanear deudas acumuladas.

Impacto regional y dificultades jurídicas: El pulso con las regiones.

La expedición por decreto del PGN 2027 deja abiertas alertas jurídicas y fiscales significativas.

Por un lado, gobernadores y bancadas regionales han manifestado su preocupación ante el riesgo de congelamiento de apropiaciones si el recaudo tributario nacional sufre menores dinamismos de los esperados.

Asimismo, sectores académicos y políticos han advertido sobre la centralización del gasto, argumentando que los traslados y cofinanciaciones para proyectos de transporte masivo, saneamiento básico (con especial atención a regiones apartadas como Chocó, Buenaventura y la Costa Caribe) y subsidios energéticos quedan supeditados a la rigidez de los decretos ejecutivos y a futuras reformas de gran calado.

Mientras el Ministerio de Hacienda envía un mensaje de tranquilidad a los mercados internacionales asegurando responsabilidad fiscal, las regiones del país exigen garantías reales para que el presupuesto no se traduzca en una parálisis de la descentralización y del desarrollo local.

DOS RUTAS CORRERÁN EL 1 DE NOVIEMBRE UNOS 10 MIL ENTUSIASTAS CORREDORES RECREATIVOS POR CALI Y PARTE DEL VALLE DEL CAUCA

Rigo Go acelera recuperación vial en el Valle

Es sorprendente ver cómo en tan poco tiempo la percepción de los caleños y visitantes sobre las vías de Santiago de Cali y del departamento ha cambiado. La acción del alcalde Alejandro Éder y el despliegue de las cuadrillas de infraes-tructura abrieron paso a la recuperación de arterias urbanas y rurales, una realidad que hoy los ciudadanos comienzan a reconocer en las calles.

El detonante más reciente de esta transformación es deportivo y de talla internacional con la realización del Giro de Rigo.

Para acondicionar las carreteras y calles de diez municipios vallecaucanos —entre ellos Yumbo, Dagua, Yotoco, Loboguerrero y Vijes—, tanto la gobernación del Valle del Cauca como la alcaldía de Cali intensificaron los frentes de obra.

La respuesta del público no se hizo esperar: los 10.000 cupos disponibles para la competencia se agotaron de inmediato. Cerca de 3.000 corredores provenientes de 35 países arribarán a la región, confiando en la logística, la seguridad y el estado de la infraestructura vial.

El propio Rigoberto Urán lo confirmó tras inspeccionar los trazados: “Hemos mirado mucho el recorrido de las vías de Cali y la logística de la ca-rrera. Podemos asegurar que todo está da-do para ver un lindo espectáculo”.

Dos grandes desafíos

La competencia ofrecerá dos trazados con altos niveles de exigencia técnica:

- ‘El reto salsa’ (180 km): Partirá a las 5:00 a.m. desde la Portada al Mar en Cali, ascendiendo al Kilómetro 18 para luego recorrer Dagua, Loboguerrero, Calima Darién, Mediacanoa, Yotoco, Vijes y Yumbo, culminando en el Centro de Eventos Valle del Pacífico.

- ‘El reto caña’ (68 km): Un recorrido de 1.700 metros de desnivel acumulado que iniciará en Cali, pasará por el Kilómetro 18, Bitaco, La Cumbre, Santa Inés y Yumbo, finalizando también en el Centro de Eventos.

Para garantizar la transitabilidad y la seguridad en estos trayectos, la secretaría de Infraestructura del Valle intervino las vías secundarias con trabajos de pavimentación, bacheo, demarcación y remoción de derrumbes, especialmente en zonas neurálgicas del cañón de Dagua y Loboguerrero golpeadas por la temporada invernal.

Por su parte, la Alcaldía de Cali desplegó ocho cuadrillas permanentes sobre la Vía al Mar, abarcando desde La Portada hasta el barrio Terrón Colorado y los corregimientos adyacentes.









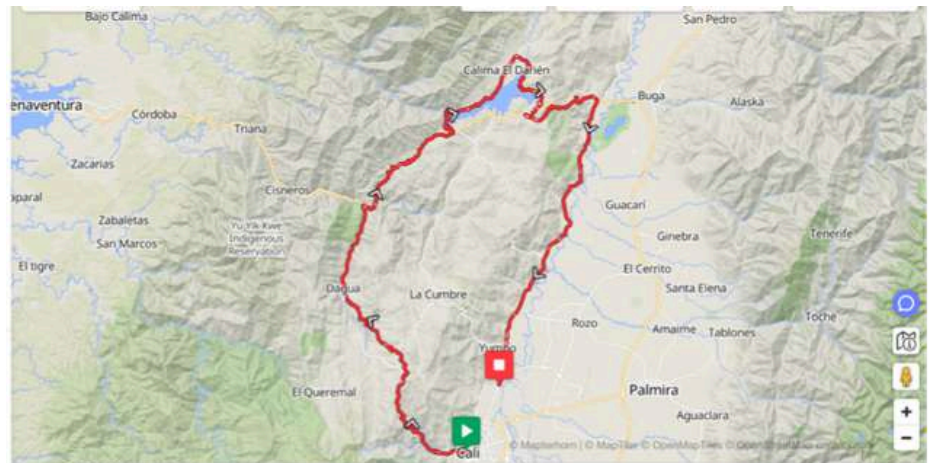

FOTOS: ESPECIALES/ REDES SOCIALES PARA PORTEÑO, SE NOTA

- La operación se realiza con 81 unidades de maquinaria nueva: 37 equipos de maquinaria amarilla, 27 vehículos y 17 aditamentos, adquiridos mediante un contrato de $63.382 millones.

- La licitación vial de 2026 contempla más de 130 tramos contratados, organizados en tres lotes, con un valor adjudicado de $59.719 millones. El proceso registra 31 tramos activados: 24 con obras en desarrollo y tres culminados. Las intervenciones incluyen pavimentación y trabajos complementarios, como sumideros, cámaras y demarcación, según las necesidades de cada sector.

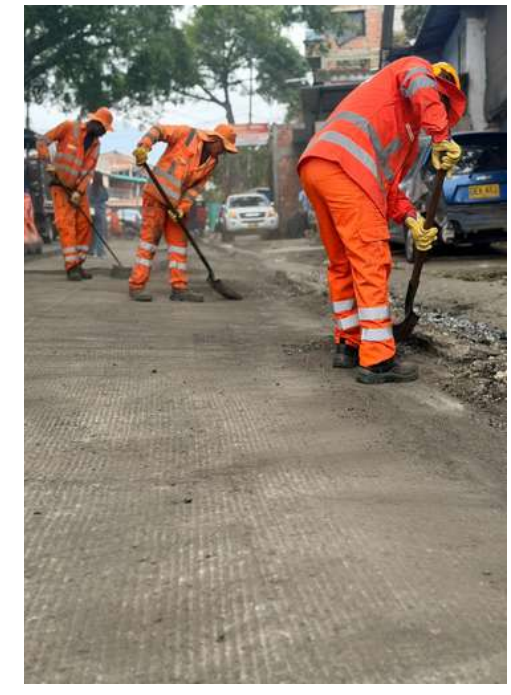

Buenaventura limpia, un acuerdo

Ante las quejas por la deficiencia en la prestación del servicio de aseo, la recolección de escombros y habilitación y pavimentación de vías, la alcaldesa de Buenaventura, Ligia del Carmen Córdoba ha adelantado mesas de trabajo y acciones que se notan en las calles del Distrito.



FOTOS:ALCALDÍA DE BUENAVENTURA

la Secretaría de Infraestructura Vial adelanta estos trabajos en articulación con la Sociedad Portuaria Regional de Buenaventura, que apoya con maquinaria para retirar los escombros acumulados y mejorar las condiciones del entorno para las familias.

En una mesa técnica con vocales de control y representantes de Asocomunal se concretaron acciones para mejorar la prestación del servicio de aseo.



Un acuerdo con Pazifico Limpio, la Alcaldía, los líderes comunitarios y la institucionalidad trabajarán en equipo para:

- Publicar los horarios de recolección de residuos.
- Promover mensajes de conciencia ciudadana.
- Fortalecer el control y seguimiento al servicio.
- Eliminar los focos de basura mediante la campaña "Buenaventura Limpia, Compromiso de Todos".

En Pampalinda terminó la espera

Después de más de 12 años de espera, comenzaron los trabajos de pavimentación en concreto rígido de la carrera 42 en el barrio Pampalinda, una intervención liderada por la administración Distrital, a través de la secretaría de Infraestructura Vial, para mejorar la movilidad y las condiciones de acceso de los habitantes del sector.

La comunidad destaca el inicio de las obras y el avance de los trabajos, que responden a una necesidad esperada durante años.

Simulacro en el CAD

Más de 100 personas participaron en la evacuación de la alcaldía Distrital durante el Simulacro Nacional de Emergencias 2026, lo que permitió poner a prueba los protocolos de seguridad y la capacidad de respuesta ante una eventual emergencia.

Donan carpa

Con el apoyo de la Agencia Española de Cooperación Internacional para el Desarrollo (AECID), y la gestión de Etnoeducación, la Institución Educativa Simón Bolívar recibe una carpa para garantizar espacios adecuados para las clases mientras avanzan labores de reconstrucción y adecuación de este plantel.



Nomenclatura urbana, La alcaldesa distrital, Ligia del Carmen Córdoba Martínez, impulsa acciones para mejorar la identificación de las calles, carreras y viviendas de Buenaventura. Con el inicio de esta primera fase, se contempla la instalación de 9.874 placas domiciliarias y viales en 24 barrios de las comunas 1, 2, 3, 4 y 5. Esta intervención busca facilitar la ubicación de las direcciones, contribuir a la atención de emergencias y mejorar la prestación de servicios para la comunidad. Seguimos trabajando por una Buenaventura más organizada, accesible y preparada para sus ciudadanos.

DISTRITO ESPECIAL DE BUENAVENTURA
Secretaría de Gabinete

Buena Ventura. INCOMPARABLE

CARTA PÚBLICA DE AGRADECIMIENTO

La alcaldesa Ligia del Carmen Córdoba Martínez y el Gabinete Distrital de la Alcaldía Distrital de Buenaventura expresan su más profundo agradecimiento a todas las personas, familias y organizaciones que, de manera generosa y solidaria, realizaron donaciones a título personal, dirigiéndose a los puntos de acopio habilitados por la Administración Distrital para apoyar a las comunidades afectadas por el terremoto ocurrido el pasado 10 de agosto.

En momentos difíciles, la solidaridad se convierte en una fuerza que nos permite avanzar. Cada aporte recibido representa mucho más que una donación: es una muestra de empatía, compromiso y amor por Buenaventura y por quienes hoy necesitan de nuestra mano amiga para superar las dificultades ocasionadas por esta emergencia.

La Administración Distrital destaca y agradece estos gestos solidarios, realizados de manera voluntaria y personal por ciudadanos, familias y organizaciones que se sumaron a esta causa humanitaria, acudiendo a los puntos de acopio dispuestos para canalizar las ayudas. Su generosidad demuestra que, cuando nos unimos desde el corazón, podemos brindar esperanza y contribuir al bienestar de quienes más lo necesitan.

A cada uno de ustedes, nuestro sincero reconocimiento y gratitud:

Armando Murillo
Marlon Andrés Segura
Oscar Rayos
Marisol Mina Angulo
Genit Vergara Mena
Ana María González
Familia Hinestroza Yesquén
Valery Pretel
Wilber Fory Mancilla
Lizeth Cárdenas
Claudia Jimena Panteviz
Licen Vanessa Murillo Torres
Marjory Cristina Hurtado
Dora Ángela Payán
Alejandro Perdomo
Marly García

Edificio CAD Calle 2 Cra 3 Centro, Buenaventura Valle del Cauca Colombia
+(57) 602 240 5400 +(57) 602 240 5401
gabinete@buenaventura.gov.co



Walter Alomía Góngora es el nuevo secretario de Salud del distrito de Buenaventura con formación de posgrado en gerencia pública, política social y gestión de servicios de salud, así como una amplia trayectoria laboral en el sector salud público y privado.

El nuevo secretario cuenta con un doctorado en gerencia Pública y política Social, una maestría en Seguridad y Salud en el Trabajo, una especialización en gerencia de Servicios de Salud y formación profesional en Salud Ocupacional, preparación académica que se articula con su experiencia en diferentes áreas de la gestión sanitaria.

SU NOMBRE NO TIENE RELACIÓN ALGUNA CON LA PROPUESTA PRESIDENCIAL

Trujillo tiene su barrio ‘Milagro’ después del sismo

CARLOS GILBERTO CADAVID VALENCIA
COORDINADOR ***BARRIO MILAGRO***

Pasados 73 segundos desde el fuerte temblor que sacudió al municipio de Trujillo el pasado 10 de agosto de 2026, la prioridad no fue otra que salir a comprobar el estado de los vecinos.

Aunque la infraestructura urbana y rural sufrió severas afectaciones, la buena noticia inicial fue que ningún habitante perdió la vida.

Sin embargo, el recorrido por las calles del municipio dejó al descubierto una dura realidad: la emblemática Calle de Colores, un proyecto de regeneración social y turística desarrollado en el sector marginal de La Cuchilla con el apoyo de los clubes rotarios de Cali San Fernando y Tuluá Lago, había colapsado.

De las 55 viviendas que habían sido pintadas, transformando el tejido social y elevando la valorización de los predios de 60 millones a más de 200 millones de pesos gracias a la llegada de restaurantes, hostales y cafés, 35 casas quedaron destruidas en el suelo debido a la activación de una falla geológica.

Radiografía de una tragedia en la zona rural
La devastación no distinguió entre cascos urbanos y veredas. Alrededor del 80% de la zona rural resultó golpeada. Las construcciones tradicionales, levantadas con muros de ladrillo cruzado sin columnas ni vigas de confinamiento y pesadas cubiertas de teja de barro, colapsaron ante el movimiento telúrico.

Ante las lluvias posteriores y la pérdida de techos, las comunidades de veredas como Culebra, Palermo, Venecia y Minápoles debieron organizarse en mingas comunitarias para recolectar plásticos y proteger los enseres de los campesinos afectados.

Nace el Barrio Milagro: tejido social
Ante la imposibilidad de retornar a las zonas de alto riesgo por la falla geológica, un grupo inicial de damnificados se unió bajo la coordinación de líderes comunitarios para buscar soluciones habitacionales.

- Alianza con el sector privado: Tras gestiones directas con el propietario de Inversiones Mónaco, se logró la disposición de un terreno dentro del perímetro urbano de Trujillo. De un área total de 60 plazas (con un desarrollo previo inferior al 10%), se concertaron lotes con condiciones altamente favorables.

Gratitud infinita con Dios y todas las personas que se van sumando con sus donaciones a este hermoso proyecto del Barrio Milagro







FOTOS:FACEBOOK BARRIO MILAGROA



Seguimos avanzando en la construcción del Barrio Milagro, y nos alegra profundamente contar hoy con la colaboración y presencia de nuestros amigos de las veredas Palermo y Venecia, quienes se han unido con entusiasmo a este gran propósito colectivo.

- Condiciones financieras y ambientales: Lotes tasados comercialmente en 55 millones de pesos fueron ajustados a un valor social de 25 millones de pesos por cada terreno de 84 metros cuadrados, garantizando además una franja de protección de 30 metros sobre la margen del río adyacente.

- Depuración transparente: De un primer listado de 55 familias damnificadas procedentes de La Cuchilla y la zona rural, se depuró rigurosamente el censo socioeconómico hasta consolidar un primer grupo de 30 beneficiarios locales (denominados "fundadores") que cumplían con los criterios de vulne-rabilidad.

El levantamiento del Barrio Milagro —nombre que honra la resiliencia de sus habitantes— se ha consolidado gracias a una red masiva de solidaridad ciudadana, empresarial y eclesial.



Unión Vial Camino del Pacífico activa contingencia para la atención de La Balastrera ante evento de remoción en masa por fuerza mayor

La Concesionaria Unión Vial Camino del Pacífico informa a los usuarios del corredor vial y gremio de transportadores el estado operativo actual y las acciones de contingencia desplegadas en el corredor vial Buenaventura /Loboguerrero/ Buga, a la altura del PR 69+000 (Sector La Balastrera, municipio de Dagua), tras registrarse un fenómeno de remoción en masa tipificado técnicamente como un Evento de Fuerza Mayor derivado de condiciones hidrometeorológicas impredecibles e irresistibles.

En la mañana del jueves 22 de octubre de 2026, las fuertes precipitaciones registradas en la zona ocasionaron un desprendimiento inicial de material rocoso. El equipo técnico y operativo de la Concesionaria se desplazó al sitio de manera inmediata, logrando remover cerca de 700 metros cúbicos de material, lo que permitió restablecer de forma temporal el paso vehicular en ambos sentidos hacia las 4:30 p. m. del mismo día.

No obstante, en el transcurso de la noche se presentaron nuevos desprendimientos de gran magnitud de material desde el talud. En estricto cumplimiento de los protocolos de seguridad vial y operacional, las labores de maquinaria pesada fueron suspendidas preventivamente durante el periodo nocturno.

Esta medida técnica buscó salvaguardar de forma prioritaria la vida de los usuarios, del personal operativo y la integridad de los equipos frente a la caída constante de material y/o el riesgo de colapso inminente de la ladera.

Medidas Operativas y Control del Tráfico

A partir de las primeras horas del viernes 23 de octubre de 2026, los equipos de la Concesionaria retomaron los trabajos en el frente de obra mediante remoción controlada de material, inspección geotécnica de la ladera e implementación de obras temporales de contención.

Para regular el flujo vehicular y garantizar condiciones seguras de circulación, se han dispuesto las siguientes medidas:

- Puesto de Regulación y Dosificación (PR 52+000 - Sector La Guinea - Cisneros): En coordinación con la Dirección de Tránsito y Transporte de la Policía Nacional (DITRA), se ejecuta un control de flujo escalonado con el fin de evitar de manera estricta el represamiento de vehículos de carga pesada y particulares al interior de los túneles del corredor vial.

- Operación en Esquema "Pare/Siga" Alternado:
  - Se ha habilitado el paso controlado cada 30 minutos de forma intermitente, condicionado estrictamente a la evolución de las variables climáticas y a los análisis de estabilidad de la ladera en tiempo real.

"Nuestra prioridad absoluta es resguardar la vida y la seguridad de los viajerosy de nuestro equipo en campo. Continuamos trabajando de manera articulada con las autoridades nacionales y locales para restablecer la plena operatividad de esta arteria fundamental para el país en el menor tiempo posible." Afirmó el gerente de la concesionaria Ing. Juan Carlos Ruíz.

Se hace un llamado riguroso a la prudencia y la colaboración de la comunidad y actores del sector logístico:

- Atender sin excepción las indicaciones de los auxi-liares de tránsito y el personalde la DITRA dispues-to en la vía.
- Evitar el adelantamiento en zonas prohibidas, el tránsito en contravía o maniobras de riesgo que entorpezcan los operativos.
- Verificar de forma permanente el estado actuali-zado de la vía antes de emprender su recorrido a través de los canales institucionales y la línea de atención de emergencias.





Transporte

Inicio de Obras UF 2.2 (Sector Gamboa)

Hito histórico en la infraestructura del Pacífico colombiano

Se inician obras en la Variante Alterna Interna y el proyecto alcanza el 100% de sus Unidades Funcionales activas

Tras más de diez años de espera, la Unión Vial Camino del Pacífico activó los frentes de obra en las UF 2, 3 y 4, dando operatividad total del corredor Buga–Buenaventura.

La **Concesionaria Unión Vial Camino del Pacífico**, empresa de **Sacyr Concesiones**, en articulación con la **Agencia Nacional de Infraestructura (ANI)**, dio un paso decisivo para la competitividad del país al iniciar formalmente los frentes de obra en la **Variante Alterna Interna del Distrito Especial de Buenaventura.**

El hito arrancó con una **jornada de socialización institucional junto a comunidades, autoridades locales y gremios logísticos**. De manera simultánea, se activaron tres frentes estratégicos: demolición de estructuras en **Gamboa (UF 2.2)**, adecuación para el **Centro de Control de Operaciones CCO en El Jordán (UF 3)** y apertura en **Patio Agunza (UF 4).**

100%
21 UF Activas en el corredor

42%
Carga Nacional Transitada

-40min
Ahorro en Tiempos de Viaje

> "Después de dos años, alcanzamos el 100% de las Unidades Funcionales activas. Una obra de esta magnitud se construye con infraestructura, pero también con escucha activa y diálogo transparente con las comunidades."
>
> **— Ing. Juan Carlos Ruiz, Gerente General Unión Vial Camino del Pacífico**

Voces de los líderes gremiales y del sector



Diana Rojas
Dir. Ejecutiva CCI OCCIDENTE

"El inicio de obras en la Variante Alterna Interna tras diez años de espera es la señal de confianza que la infraestructura regional necesitaba. Lograr la totalidad de las Unidades Funcionales activas acelera la competitividad logística de todo el Valle del Cauca".

Frentes de trabajo estratégicos activados simultáneamente:

- **Unidad Funcional 2.2:** Demolición de estructuras preliminares y movimiento de tierras en el Sector Gamboa.
- **Unidad Funcional 3:** Adecuación de accesos para el futuro parqueadero pesado, áreas de servicio y el CCO en el Sector El Jordán.
- **Unidad Funcional 4:** Apertura de frentes de obra para trazado de segunda calzada en el Sector Patio Agunza / Anaya.



Imagen de Referencia: (UF 3) Nuevo parqueadero para 350 tractocamiones, un Centro de Control y Operaciones y un Área de Servicios.

CORTE PROGRAMADO PARA EL SERVICIO DE ACUEDUCTO

Buenaventura, octubre 23 de 2026

COMUNICADO OFICIAL

La Sociedad de Acueducto, Alcantarillado y Aseo de Buenaventura (SAAAB S.A.S. E.S.P.) informa a la comunidad que el próximo **lunes 26 de octubre de 2026** se realizarán trabajos de reparación en dos conducciones del sistema de acueducto, que presentaron daños posteriores al sismo ocurrido el pasado 10 de agosto.

Las intervenciones se llevarán a cabo en los siguientes puntos:

- Kilómetro 18+350, vía férrea: reparación de tubería de 20 pulgadas, en hierro dúctil (HD).
- Kilómetro 18+200: reparación de tubería de 27 pulgadas, en concreto con cilindro de acero (CCP).

Con el propósito de mantener el abastecimiento durante las labores, las zonas atendidas por la conducción de 20 pulgadas recibirán el servicio mediante una maniobra operativa desde Loma Alta, como medida de apoyo para garantizar el suministro mientras se ejecutan los trabajos.

Estas intervenciones buscan atender las afectaciones identificadas y contribuir a la recuperación y confiabilidad de la infraestructura del sistema de acueducto.

SAAAB agradece la comprensión de la comunidad e invita a mantenerse atenta a los canales oficiales para conocer información sobre el desarrollo de las reparaciones y posibles novedades en la prestación del servicio.

"El agua nos compromete a todos"

saaab | *Líneas de atención* PBX: 602 24 05000

En temporada del Fenómeno del Niño

saaab

¡Cuidemos cada gota!

El agua también cuenta. ¡Úsala con responsabilidad!

1. **Toma duchas cortas.**
   5 minutos o menos hacen la diferencia.
2. **Cierra la llave.**
   Hazlo mientras te cepillas los dientes, te enjabonas las manos o lavas los platos.
3. **Usa la lavadora con cargas completas.**
   Aprovecha el agua del segundo ciclo para lavar patios y baños. ¡Así le das un mejor uso a cada gota!.
4. **Usa un balde.**
   Para lavar el carro, las mascotas o el patio, en lugar de la manguera.
5. **Arregla las Fugas.**
   Verifica que no haya fugas de agua dentro o fuera de tu vivienda. Corríjelas a tiempo y evita desperdicios.

Pequeñas acciones hoy, garantizan **agua para mañana.**

El agua nos compromete a todos

¿SABES POR QUÉ EL NIVEL DEL RÍO ESCALERETE ES TAN IMPORTANTE?

El río Escalerete es la única fuente de abastecimiento de agua para Buenaventura.

Su nivel determina la cantidad de agua que podemos captar, tratar y distribuir a los hogares.

NIVEL DEL RÍO ESCALERETE

METROS: 2.00 — 1.90 — 1.80 — 1.70 — 1.60 — 1.50 — 1.40 — 1.30 — 1.20 — 1.10 — 1.00 — 0.90 — 0.80

CONDICIÓN NORMAL
NIVEL ÓPTIMO
1.60 A 2.00 METROS
Garantizamos una buena captación y distribución del servicio.

ALERTA AMARILLA
1.60 A 1.30 METROS
La captación disminuye y pueden presentarse afectaciones.

ALERTA NARANJA
1.30 A 1.00 METROS
Riesgo alto de interrupciones en el suministro.

ALERTA ROJA
1.00 A 0.80 METROS
El servicio se presta solo a partes bajas y las zonas medias altas y altas no perciben servicio.

MENOS DE 0.80 METROS
Se suspende el servicio para toda la ciudad.

DURANTE EL FENÓMENO DE EL NIÑO
el nivel del río puede descender hasta **0.88 METROS,** acercándose a niveles críticos.

saaab | CADA GOTA CUENTA, hagamos un uso responsable.

Comprometidos con el agua de Buenaventura

El nivel del río determina la cantidad de agua que podemos llevar hasta tu hogar.

¡El Niño sigue fuerte! Panorama climático en Colombia

OCTUBRE

El IDEAM monitorea la evolución del fenómeno de **El Niño** bajo condiciones de alta intensidad, por lo que no se espera la ocurrencia del fenómeno de **La Niña** en este periodo.

IDEAM

1 Comportamiento general de El Niño

Intensidad y probabilidad

Las proyecciones del IDEAM indican que las condiciones de El Niño continúan fortaleciéndose con una alta probabilidad de catalogarse como un evento de **gran intensidad.**

Mitos frecuentes

Un fenómeno de El Niño **no significa** que las lluvias cesen por completo, sino que por lo general se experimentan **reducciones** en los volúmenes habituales de precipitación y **alteraciones** en los patrones normales del clima.

2 Particularidades para el Pacífico y Buenaventura

Dinámica local de lluvias

Mientras que en regiones como la Andina y el Caribe los efectos de sequía y reducción de lluvias suelen ser drásticos y directos, la región del Pacífico se caracteriza por ser una de las zonas **más húmedas del mundo.**

Efectos indirectos

Aunque en el Pacífico llueve de manera **constante la mayor parte del año,** un fenómeno de El Niño fuerte puede generar:

- Periodos intermitentes de menor pluviosidad de la normal histórica.
- Incrementos en las temperaturas ambientales.
- Sensaciones de **calor** más intensas de lo habitual para la zona.

Vigilancia hídrica

Se presta especial atención al **monitoreo de los caudales de los ríos** que abastecen la zona urbana y rural, ya que reducciones prolongadas en las fuentes hídricas superficiales pueden generar alertas tempranas por desabastecimiento o menor disponibilidad de agua para las comunidades locales.

¡Juntos cuidamos el agua!

Ahorra agua | Cuida el medio ambiente | Por una Buenaventura más resiliente

saaab



FOTO:GASES DE OCCIDENTE

Descarbonización industrial del Valle del Cauca con energía solar

Gases de Occidente y TEPCO– COREMA S.A.S.,empresa colombiana líder en la producción y comercialización de tuberías y accesorios de polietileno y polipropileno consolidan su trabajo conjunto con la puesta en operación de un proyecto de autogeneración solar fotovoltaica en la planta de TEPCO, ubicada en el área metropolitana de Cali. La iniciativa fortalece la transición energética del sector industrial y convierte una relación comercial en una alianza orientada a la sostenibilidad de largo plazo.

Implementado en mayo de 2025, el sistema aprovecha la cubierta existente de las instalaciones de TEPCO. Está compuesto por 724 paneles instalados sobre 3.000 m² de cubierta, una potencia instalada de 416,3 Kwp y cuenta con tres inversores de 100 kw. De acuerdo con los indicadores del proyecto, genera 560 MWh de energía limpia al año, lo que permite sustituir el 37% del consumo eléctrico de la planta de la red convencional.

La incorporación de energía renovable en la fabricación de sistemas de conducción plástica contribuye a las metas de descarbonización de la región. Según las cifras reportadas para el proyecto, la operación permite evitar 334,3 (CO_2e) toneladas de emisiones equivalente año. Su beneficio ambiental se compararía con la siembra de 8.358 árboles.

Sostenibilidad para la región

Desde el sector industrial de La Dolores, la planta de TEPCO avanza en la modernización de su matriz energética. La adopción de modelos de autoconsumo fotovoltaico por parte de la industria puede contribuir a reducir la demanda de energía proveniente de la red y la huella ambiental del sector manufacturero, además de impulsar una actividad industrial más sostenible en el Valle del Cauca.

De igual manera, el proyecto aborda los principales retos del trilema energético: sostenibilidad, seguridad y asequibilidad.

- Estabilidad de costos. Al autogenerar el 37% de la electricidad que consume, TEPCO reduce su exposición a las variaciones de las tarifas del mercado eléctrico.

- Resiliencia operativa. La autogeneración diversifica las fuentes de suministro y puede fortalecer la gestión energética de los procesos de manufactura.

- 2. Producción con menor huella ambiental. La iniciativa permite avanzar hacia la fabricación de tuberías y microductos con menor huella de carbono, aportando valor a clientes de los sectores de acueducto, gas, telecomunicaciones y minería.

GdO continúa explorando tecnologías y soluciones para avanzar en la transición energética, entre ellas sistemas de almacenamiento de energía mediante baterías (BESS), iniciativas de eficiencia energética y alternativas de descarbonización para la industria del suroccidente colombiano.

El proyecto cuenta con el respaldo de Promigas, grupo multienergético con más de 50 años de trayectoria y presencia en Colombia, Perú y Chile.

III Encuentro Ambiental Regional de Jóvenes: futuro sostenible

El intercambio de saberes y la articulación entre comunidades, instituciones y empresas marcaron el tercer Encuentro Ambiental Regional de Jóvenes, realizado en Buenaventura, donde se compartieron experiencias y propuestas para fortalecer la gestión ambiental del departamento desde las particularidades del Pacífico vallecaucano.

Durante el encuentro, el director general de la CVC, Marco Antonio Suárez Gutiérrez, destacó la importancia de reconocer a los jóvenes de Buenaventura como actores fundamentales en la construcción de la agenda ambiental del Valle del Cauca. Señaló que, además de fortalecer sus conocimientos, es necesario generar oportunidades para que sus iniciativas contribuyan tanto al bienestar de sus comunidades como a la conservación de los recursos naturales.

"Me encanta estar en el Pacífico, porque nuestros jóvenes, pertenecientes a consejos comunitarios de comunidades negras y también a comunidades indígenas, demuestran un gran interés en los procesos de capacitación que adelanta la CVC. Cada vez generan más procesos productivos que les permiten salir adelante, proteger y, al mismo tiempo, producir con nuestros recursos naturales", expresó Suárez Gutiérrez.

El directivo también resaltó la importancia de conectar el talento y las propuestas de las nuevas generaciones con el sector empresarial, promoviendo un diálogo en el que ambas partes puedan identificar oportunidades de colaboración y construir alternativas sostenibles para el territorio. Esta articulación busca que las iniciativas juveniles encuentren aliados y que la gestión ambiental responda a las realidades y potencialidades del Pacífico vallecaucano.

La construcción de estrategias ambientales también requiere integrar los conocimientos de las comunidades y las instituciones. Michelle Sinisterra Vergara, del Consejo Comunitario de Comunidades Negras de Punta Soldado, destacó el valor de estos espacios para consolidar acciones conjuntas: "El hecho de generar estos espacios ayuda a crear una estrategia más sólida que permita unir los conocimientos de las instituciones, los consejos comunitarios y las asociaciones", señaló.

La diversidad cultural del territorio fue otro elemento destacado durante el encuentro. Felipe Antonio Echarrue, integrante del pueblo indígena Inga, del Cabildo Inga La Gloria de Buenaventura, resaltó la oportunidad de aprender de otras comunidades y proyectar esos conocimientos hacia las nuevas generaciones: "Lo que nos llevamos de este encuentro, primero, es que compartimos conocimientos con los hermanos afros, indígenas, palenqueros y raizales. Cada uno comparte sus conocimientos, y lo que se requiere es que todo lo que aportamos aquí, principalmente los jóvenes, trascienda y se convierta en el futuro de quienes vienen", manifestó.

Por su parte, el acercamiento con el sector empresarial permitió reconocer el valor de las ideas innovadoras para impulsar las iniciativas productivas del distrito. Gabriel Riascos, de Pacific Biodiversa, destacó el aporte de las nuevas generaciones al crecimiento de las empresas locales: "Los jóvenes son un pilar fundamental para el desarrollo de este ejercicio. Ellos son quienes, con sus ideas innovadoras y creatividad, impulsan a que las empresas de Buenaventura no solamente puedan iniciarse, sino también mantenerse".



FOTO:CVC AMBIENTAL

Proteger el territorio y construir un futuro sostenible *ces la inspiración que tuvieron los jóvenes étnicos que se reunieron en Buenaventura animados por la convocatoria que hiciera la Corporación CVC.*



***"Estamos haciendo el recorrido del Giro de Rigo**, verificando con la secretaría de Infraestructura, Movilidad, Seguridad y todas las dependencias de la mesa técnica, que nuestras vías estén listas para el evento, para que nuestros turistas y visitantes se lleven la mejor experiencia del Valle del Cauca. Recordamos que tendremos más de 10.000 ciclistas recorriendo nuestras vías y esperamos más de 40.000 personas que vienen a visitar nuestro Valle", señaló Miyerlandi Torres, secretaría de Turismo del Valle.*



***"Acompañamos esta comisión, convocada por el Ministerio del Interior,** con todas las capacidades de la gobernación y por supuesto también mostrando y contando un poco todos los esfuerzos institucionales que hemos hecho por la seguridad de todos los jamundeños. Seguimos juntando esfuerzos con el gobierno Nacional, con el ministerio Público, con nuestra fuerza pública para lograr mejorar las condiciones de seguridad y orden público en el sur del departamento", afirmó Guillermo Londoño, secretario de Convivencia y Seguridad del Valle del Cauca.*



***Karen Hincapié,** había dedicado esfuerzo y tiempo a sacar adelante su restaurante Delicias de Karen, ubicado en el edificio Cuarto de Legua, en Cali. "Sentí terror, pánico. Pensé que era mi último día". Hoy, después de perderlo todo, su historia comienza a tomar otro rumbo con el acompañamiento de la gobernadora Dilian Francisca Toro, que a través del programa Valle INN le brindó apoyo para volver a emprender y poner en marcha su nuevo negocio.*



FOTOS:GOBERNACIÓN DEL VALLE

ValleINN+ impulsa a 211 emprendedores bonaverenses

En el Distrito Especial de Buenaventura 211 emprendedores, 50 de ellos afectados por el terremoto, vuelven a reactivar sus unidades productivas con los insumos y herramientas que entregó el Fondo ValleINN+ a jóvenes, víctimas del conflicto armado, comunidad LGBTIQ+, personas con discapacidad y madres cabeza de familia.

"Seguimos reconstruyendo el Valle del Cauca, no solamente las casas con ladrillo y cemento, sino el tejido social. En Buenaventura hemos podido entregar 211 unidades productivas a emprendedores, la capacitación ha sido clave porque han aprendido muchísimo de cómo manejar su negocio, entregarle las unidades productivas es el segundo paso y hacerle seguimiento, por eso se llama ValleINN+. Este programa da esperanza a esas personas que han sufrido, pero les trae esa manera de salir adelante", comentó Jimena Toro, gestora Social del Valle, quien acompañó la entrega de los kits productivos para los bonaverenses.

Para Marlen Cuero Obregón ValleINN+ ha significado un impulso para su miscelanéa porque más allá de las herramientas, las capacitaciones le han ayudado para que su negocio crezca. "Fue una herramienta fundamental para hoy tener el crecimiento que tengo porque nos brindaron muchas herramientas, a mi, por ejemplo, me ayudaron a utilizar las plataformas digitales para mostrar todo mi negocio, las capacitaciones administrativas, todo fue fabuloso. Hoy mi negocio ha viajado hasta Chile por medio de la plataforma, ya no vendo lo que venía antes de conocer el programa, agradecerle a ValleINN en cabeza de la Gobernadora por tenernos en cuenta", expresó con emoción la emprendedora.

"Estoy contenta porque muchas veces tiré la toalla, no creía en el proceso, porque varias veces me inscribí y no quedé, hasta que lo logré. Le doy toda la Gloria y honra a Dios por lo que le van a dar a mi emprendimiento para yo poder crecer y al mismo tiempo para que otras mujeres de la comunidad LGBTIQ+ y del Distrito de Buenaventura puedan hacer parte de ese taller de modistería y puedan aprender, y esa ancestralidad que nuestros abuelo nos dieron no se pierda y sigamos avanzando", anotó Gisela Díaz, lideresa social y comunitaria, beneficiaria ValleINN+ en Buenaventura.



***Con 22.400 metros intervenidos, 224 comunidades** han terminado su proceso de construcción de Cinta Huella, un proceso que ayuda a fortalecer a los corredores turísticos, productivos, fundamentales para seguir transformando la vida de los vallecaucanos.*